LUNOV MAGNUS STRIP

MARTI MISTERIJA

VANREDNI BROJ 17

cena 80 din.

SABLASNI GRAD

MARTI MISTERIJA
SABLASNI GRAD

TEKST: A. CASTELLI CRTEŽ: CASSARO

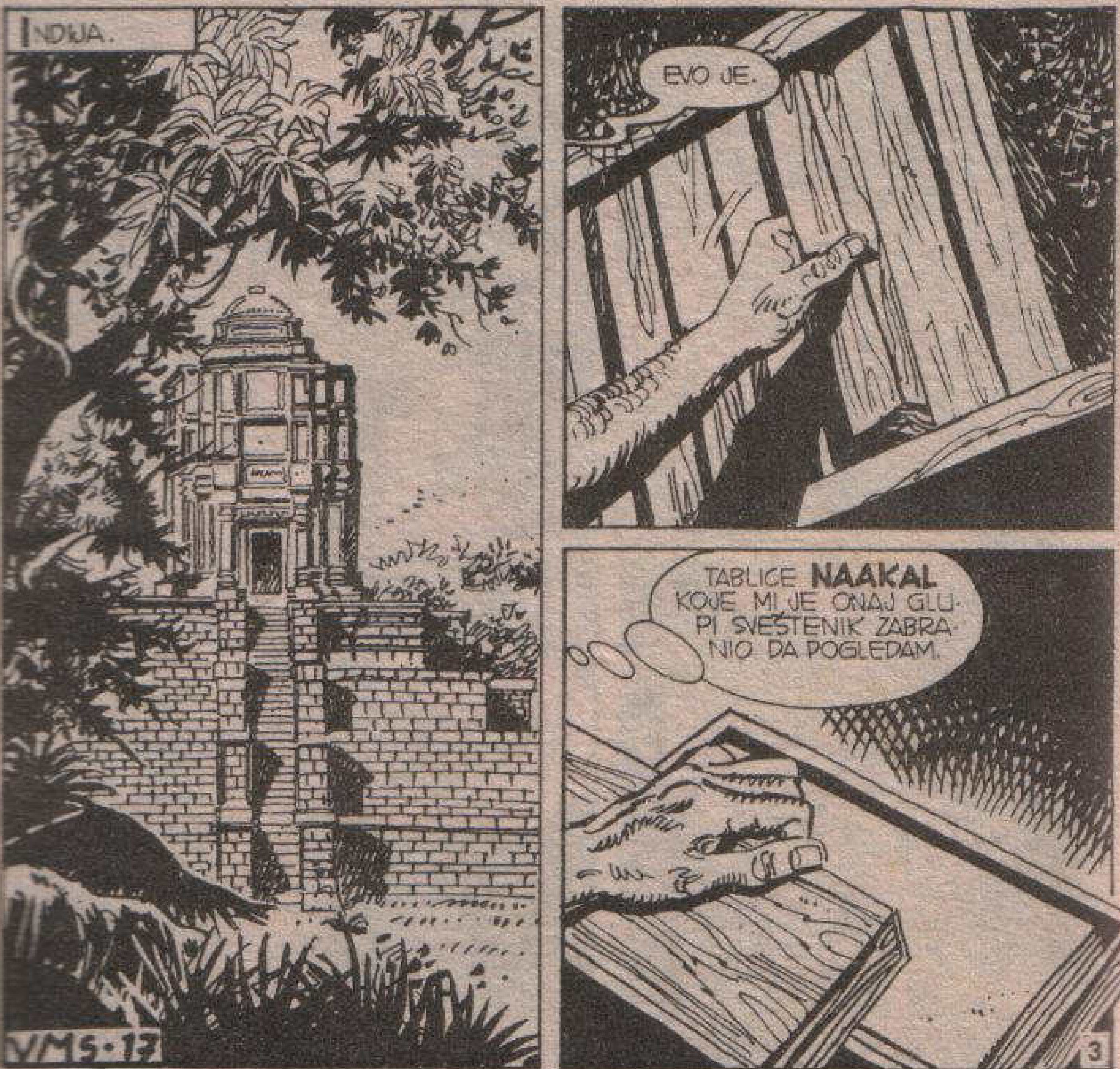

IZGLEDA DA POTIČU IZ SEDAM SVETIH INDIJSKIH GRADOVA. KALUĐERI IH OBOŽAVAJU PA NA OSNOVU TOGA ZAKLJUČUJEM DA SADRŽE NEŠTO IZUZETNO VAŽNO.
IMAĆU DOVOLJNO VREMENA DA IH NA MIRU PROUČIM I PREVEDEM.
KLIK!
KLIK!
REKAO SAM TI DA TO NE DIRAŠ.
NISI ME POSLUŠAO! TIM GORE PO TEBE. OBAVESTIĆU MOJU SABRAĆU.

BIĆE TI SUĐENO ZBOG OVOG SKRNAVLJENJA. SUD ĆE TI DOSUDITI PRAVEDNU KAZNU.
HMM...
ŠTETA ŠTO SI BAŠ SAD NAIŠAO. GRDNA ŠTETA...
...JER SI TIME SAM SEBI POTPISAO PRESUDU.
IZ NEOBIČNOG ORUŽJA SUKNULI SU PLAVIČASTI ZRACI.
ZAAP
ZAAAP
SVEŠTENIK JE BEZ JAUKA PAO NA ZEMLJU.

BUDALA.. MISLIO JE DA ĆE DA ME ZAUSTAVI.
ORLIJU NIKO NE SME DA PRETI NEKAŽNJENO.. MEĐU ONIMA KOJI SU TO POKUŠALI, SAMO JE JEDAN OSTAO ŽIV...
...MARTI MISTERIJA. ALI, BIĆE PRILIKE DA SE NAS DVOJICA JOŠ JEDNOM SRETNEMO I TADA ĆU I S NJIM DA SE OBRAČUNAM!
KAD OSTALI SVEŠTENICI BUDU PRONAŠLI TELO, JA ĆU BITI VEĆ DALEKO.
POŠTO NA TELU NEMA RANA, NEĆE NI POMISLITI DA JE UBIJEN.
TAKO ME, ČAK NI ZAKON, POD PRETPOSTAVKOM DA TAKO NEŠTO UOPŠTE POSTOJI OVDE, U OVOM BESPUĆU, NEĆE MOĆI OSUDITI.

DALEKO U BESPUĆIMA AZIJE, ŽIVOT JE TEKAO MIRNO, STARO I NOVO PREPLETALI SU SE IZMEĐU SEBE.
U GRADOVIMA KOJI SU TU NIKLI RAZVIJALA SE INDUSTRIJSKA PROIZVODNJA...
...A U BESKRAJNIM STEPAMA LJUDI SU ŽIVELI ŽIVOTOM SVOJIH PREDAKA.

SUROVA KLIMA PREDSTAVLJALA JE SKORO NEPREMOSTIVU PREPREKU ZA ZA SVE ONE KOJE TU NISU ROĐENI.
PA IPAK, BILO JE STRANACA KOJI SU SE ODVAŽILI DA ZAĐU U OVE PREDELE.
TU, NA NEKOLIKO DANA HODA OD POSLEDNJEG NASELJA, SREĆEMO JEDNU NAUČNU EKSPEDICIJU...
...KOJU JE PREDVODILA MLADA I LEPA DOKTORKA AVALON HILMAN.
KOTA DVE HILJADE ČETIRI STOTINE. STIGLI SMO.
NA OVOJ VISINI SU PRIMEĆENA **PRIVIĐENJA**. ODSADA, SVAKI TRENUTAK JE...
ZAR SI TOLIKO SIGURNA DA ĆEŠ IH VIDETI, AVALON?

U TO UOPŠTE NE SUMNJAM. POSTOJE BROJNA SVEDOČANSTVA... STANOVNICI OVIH PREDELA VIDELI SU IH VIŠE PUTA. ČAK SU IM NADENULI I IME: **AKAŠKA**.
KAŽU DA ŽIVE U RAZVALINAMA JEDNOG DREVNOG GRADA KOJI SE NALAZI U OVIM DOLINAMA. NAZIVAJU GA „GRAD PROVIDNIH SENKI" ILI „PRIVIĐENJA".
HMM.
JA BIH REKAO DA I NISU NIŠTA DRUGO DO PRIVIĐENJA. **NEANDERTALCI** SU NESTALI PRE 30.000 GODINA I BESMISLENO BI BILO OČEKIVATI DA SRETNEMO JEDNOG ŽIVOG...
BESMISLENO?... PRETPOSTAVLJAM DA SI SLUŠAO ZA ONOG **MARTIJA MISTERIJU**. AKO JE ČOVEK KOGA ON SVUDA VODI ZA SOBOM **PRIVIĐENJE**, ONDA SAM I JA **ŠUMSKA VILA**.
TAJ **JAVA** MORA DA IMA NAJMANJE STO KILOGRAMA I REKLA BIH DA JE MALO SUVIŠE TEŽAK ZA PRIVIĐENJE.

JA MISLIM DA JE SVE TO NAMEŠTENO. PO MENI, TAJ JAVA JE SAMO NESREĆNIK KOGA JE PRIRODA OSUDILA DA SE RODI DEFORMISAN, A MISTERIJA SE NJIME SLUŽI DA BI OKO SEBE STVORIO OREOL TAJANSTVENOSTI.
TO NAJBOLJE DOKAZUJE ČINJENICA DA NIKAD NIJE HTEO DA OTKRIJE NJEGOVO POREKLO. PRIZNAJ DA JE TO MALO SUMNJIVO, AVALON?
HOĆEŠ LI DA TI KAŽEM ŠTA JA MISLIM O TOME FRANK?
MISLIM DA MU ZAVIDIŠ ZATO ŠTO NISI TAKO POPULARAN KAO ON. LIČNO NE POZNAJEM MISTERIJU, ALI MISLIM DA IMA SVOJE RAZLOGE DA ĆUTI.
ŠTO SE TIČE JAVE, U VREME KAD SE MISTERIJA BORIO DA DOBIJE STARATELJSTVO NAD NJIM, NEKE NAUČNE REVIJE OBJAVILE SU ANTROPOMETRIJSKE MERE, KOJE UPRAVO ODGOVARAJU MERAMA KOSTIJU NEANDERTALACA, PRONAĐENIH PO RAZNIM DELOVIMA SVETA.
NO, SAD JE SUVIŠNO DA RASPRAVLJAMO O TOME. NALAZIMO SE NA LICU MESTA I JEDNOM ZAUVEK UTVRDIĆEMO KO JE U PRAVU.
FIJUUUUU

NOSAČI IZGLEDAJU UZNEMIRENI, AVALON. MRMLJAJU IZMEĐU SEBE I KAO DA SE NEŠTO DOGOVARAJU.
NA ŽALOST, NE RAZUMEM TAJ NJIHOV DIJALEKT. IZGLEDAJU PREPLAŠENI.
OPROSTITE, MORAM DA RAZGOVARAM S VAMA.
?

O ČEMU SE RADI? KAŽI...
MOJI DRUGOVI SU PREPLAŠENI. KAŽU DA JE OVO TERITORIJA **PROVIDNIH SENKI.**
PRE NEKOLIKO GODINA, U OVIM DOLINAMA SU SE DESILE ČUDNE STVARI. MNOGI MOJI DRUGOVI POŠLI SU S DRUGIM EKSPEDICIJAMA I NISU SE VIŠE VRATILI.
SAMO SE JAMBIN TSEDENBAL VRATIO, ALI TELO MU JE BILO **STRAŠNO ISPEČENO,** A UM **POMRAČEN.**
MOGAO JE DA IZGOVORI SVEGA NEKOLIKO REČI... **„ZRAK KOJI PRETVARA U KAMEN"** ...SAD SAMO VEGETIRA, A PORODICA MU JE UPROPAŠTENA.
PRIČA SE I O JEDNOM ČOVEKU KOJI JE USTAO IZ GROBA I MESECIMA LUTAO PUSTINJOM... I POSTOJE JOŠ MNOGE DRUGE, VEOMA MRAČNE PRIČE, MIS HILMAN. MI HOĆEMO DA SE VRATIMO.

DA SE VRATITE? ALI, ZNATE LI VI ŠTA TO ZNAČI? BEZ VAS, EKSPEDICIJA NE MOŽE DA PRODUŽI! JA...
JAVIĆU TO VAŠEM STAREŠINI! REĆI ĆU MU DA NISTE IZVRŠILI NJEGOVA NAREĐENJA! ŠTA ĆE POSLE BITI, TO JE VAŠA STVAR!
UPRAVO SMO O TOME I RASPRAVLJALI, MIS HILMAN, PA SMO NEŠTO ODLUČILI.
BOLJE DA BUDEMO IZVEDENI PRED STAREŠINU NEGO DA SE SRETNEMO SA **PROVIDNIM SENKAMA.** ZBOGOM, MIS.

ŠTA ĆEMO SAD, AVALON? DA SE VRATIMO?
DA SE VRATIMO? TI SI **POLUDEO,** FRANK! OVO JE NAUČNA EKSPEDICIJA, A NE IZVIĐAČKI IZLET!
NE MOŽEMO ODUSTATI NA POJAVU PRVE TEŠKOĆE! ZA NEKOLIKO MINUTA MORAŠ DA STUPIŠ U RADIO-VEZU SA BAZOM. REci IM DA **NASTAVLJAMO.**
HMM... KAKO GOD ŽELIŠ...
...TI SI VOĐA EKSPEDICIJE, AVALON. TEBI ĆE PRIPASTI ZASLUGA ZA NJENE USPEHE, ALI TI SNOSIŠ I ODGOVORNOST.

PODIGNITE ŠATORE. OVDE ĆEMO PRENOĆITI.
I TAKO, NEKOLIKO MINUTA KASNIJE, PODIGNUTI SU SPECIJALNI ŠATORI NA NADUVAVANJE.
DVOSTRUKO ALUMINIJUMSKO PLATNO OMOGUĆAVA SAVRŠENU IZOLACIJU OD SMRZNUTE ZEMLJE, A KOČIĆI ZABODENI U SNEG OBEZBEĐIVALI SU ŠATORE OD VETRA.
PUFF...
VEČERA JE PROTEKLA U NAPETOJ ATMOSFERI. OBROK JE BIO SLIČAN VOJNIČKOM...
...HRANA SPECIJALNO ODABRANA ZA HLADNU KLIMU. ZAGREJAVALI SU JE HEMIJSKIM SUPSTANCAMA KORISTEĆI KONZERVU KAO LONAC.

ALI, TA SAVREMENA OPREMA NIJE BILA NIŠTA U POREĐENJU SA ONOM KOJU JE NOSILA JEDNA GRUPA LJUDI KOJI SU SE ĆUTKE KRETALI NEDALEKO OD LOGORA.
INFRACRVENE NAOČARI KOJE OMOGUĆAVAJU DA SE VIDI I U MRAKU REGISTRUJUĆI TOPLOTU LJUDSKIH TELA.
SUPERLAKI TERMIČKI KOMBINEZONI KOJI OMOGUĆAVAJU SLOBODU POKRETA...
...I NAJSAVRŠENIJI UREĐAJI KAO OVO ELEKTRONSKO „UHO" OMOGUĆAVAJU DA DA SE ČUJE ŠAPAT NA RASTOJANJU OD STO METARA.
ČITAVU NOĆ, TE TAJANSTVENE LIČNOSTI KONTROLISALE SU LOGOR AVALON HILMAN.
天気は どうです か。
結構 です。
ZATIM, KAD JE PONOVO GRANULO SUNCE...
SAVIJAJU ŠATORE.

HILMAN ĆE PRE ILI KASNIJE USPETI DA PRONAĐE GRAD. TADA ĆEMO SE UMEŠATI.
AKO NAĐEMO ONO ŠTO MISLIMO DA ĆEMO NAĆI, BIĆE TO NAJVAŽNIJI UGOVOR U ISTORIJI SVE JE SPREMNO ZA NJEGOVO POTPISIVANJE.
MI SMO POTPUNO OPREMLJENI DA SMESTA POČNEMO ISKORIŠĆAVANJE TE TERITORIJE. NO, NISMO JEDINO MI ZAINTERESOVANI.
OSTALI NE ZNAJU JOŠ NIŠTA. SVI SIGNALI ODAŠILJANI SU PUTEM ŠIFRE.
OPERACIJA JE IZVEDENA U SAVRŠENOJ TAJNOSTI. TA EKSPEDICIJA, KOJA TRAGA ZA NEANDERTALCIMA, OMOGUĆILA NAM JE DA DELIMIČNO PRIKRIJEMO NAŠE KRETANJE...
PSSTT... TIŠE...
AHHHHHH
U LOGORU SE NEŠTO DEŠAVA! SLUŠAJ!
ŠTA JE OVO? JA NE...
AAHHH
DAJTE TELEKAMERU! SNIMANJE U AUTOMATSKOM PRENOSU!

AAAHHHH
NEEE...
TA SVETLOST NAM SE PRIBLIŽAVA...
PRODUŽI DA SNIMAŠ...
ALI... ALI...
NE RAZUMEM... NE...
OOH!

NJUJORK...
THE NEW YORK
NEDALEKO OD VAŠINGTON SKVERA POČINJE MALA I ELEGANTNA ULICA NAZVANA VAŠINGTON NJUS...
U KUĆI BROJ 3, U STANU ČIJI SU ZIDOVI PREKRIVENI NEOBIČNIM PREDMETIMA, NALAZIMO NAŠEG STAROG POZNANIKA.

TU ŽIVI MARTI MISTERIJA SA SVOJIM VERNIM JAVOM.
„TAKO ĆE TAJNA O MAČU KRALJA ARTURA OSTATI ZAUVEK SAHRANJENA U AVALONU, MESTU KOJE, „MA KOLIKO PUTA DA SE MERI, NIKAD NEĆE BITI ISTIH DIMENZIJA."
GOTOVO. POSLEDNJA EPIZODA NOVE TELEVIZIJSKE SERIJE JE ZAVRŠENA. OSTAJE MI JOŠ SAMO DA JE OTKUCAM I PREDAM...
...OVO ME JE IZVUKLO, JER TRAGANJE U VEZI SA MAČEM KRALJA ARTURA OZBILJNO JE UTANJILO MOJ RAČUN U BANCI.
U SVAKOM SLUČAJU, NAJBOLJE ĆE BITI DA MESEC DANA OSTANEM MIRAN OVDE U NJUJORKU. TREBALO BI DA POGLEDAM MNOGO FILMOVA I PREDSTAVA...
HMGGR! RGHHHR!
A TI SI, JAVA? IZVOLI.

ŠTA JE, STARI MOJ? IZGLEDAŠ ZABRINUT. NEŠTO SI PROČITAO U NOVINAMA?
HMGRR! RGHHR!
OČIGLEDNO JESI. DAJ DA VIDIM.
STO MU GROMOVA!
NEMA NI TRAGA EKSPEDICIJI AVALON HILMAN
EKSPEDICIJA ANTROPOLOGA NAJVEROVATNIJE ZAVRŠILA POD SNEŽNOM LAVINOM.
DOKTORICA AVALON HILMAN JE TRAGALA ZA OSTACIMA NEANDERTALSKIH LJUDI U AZIJI. VEĆ TRI DANA SU PREKINUTE SVE RADIO-VEZE U TOJ ZONI. JE BESNELO NEVREME. LAKO JE MOGUĆE DA SU AVALON HILMAN I OSTALI ČLANOVI EKSPEDICIJE BILI ŽRTVE SNEŽNE LAVINE.

RGHR! RGHH! RGHHH!
I MENI JE SAVRŠENO JASNO ŠTA SE DESILO. ALI ZAŠTO BAŠ TAMO? ZAŠTO BAŠ NA TOM PROKLETOM MESTU?
NEKOM ĆE SAD PASTI NA PAMET DA POĐE DA IH TRAŽI. MOŽDA ĆE ONI DA OTKRIJU ONO ŠTO MI ZNAMO. POSLEDICE ĆE BITI NEZAMISLIVE.
TO JE VELIKA NESREĆA! MOŽDA SMO NAS DVOJICA JEDINI U STANJU DA SPASEMO TU ŽENU...
...ALI JO NE MOŽEMO DA URADIMO!

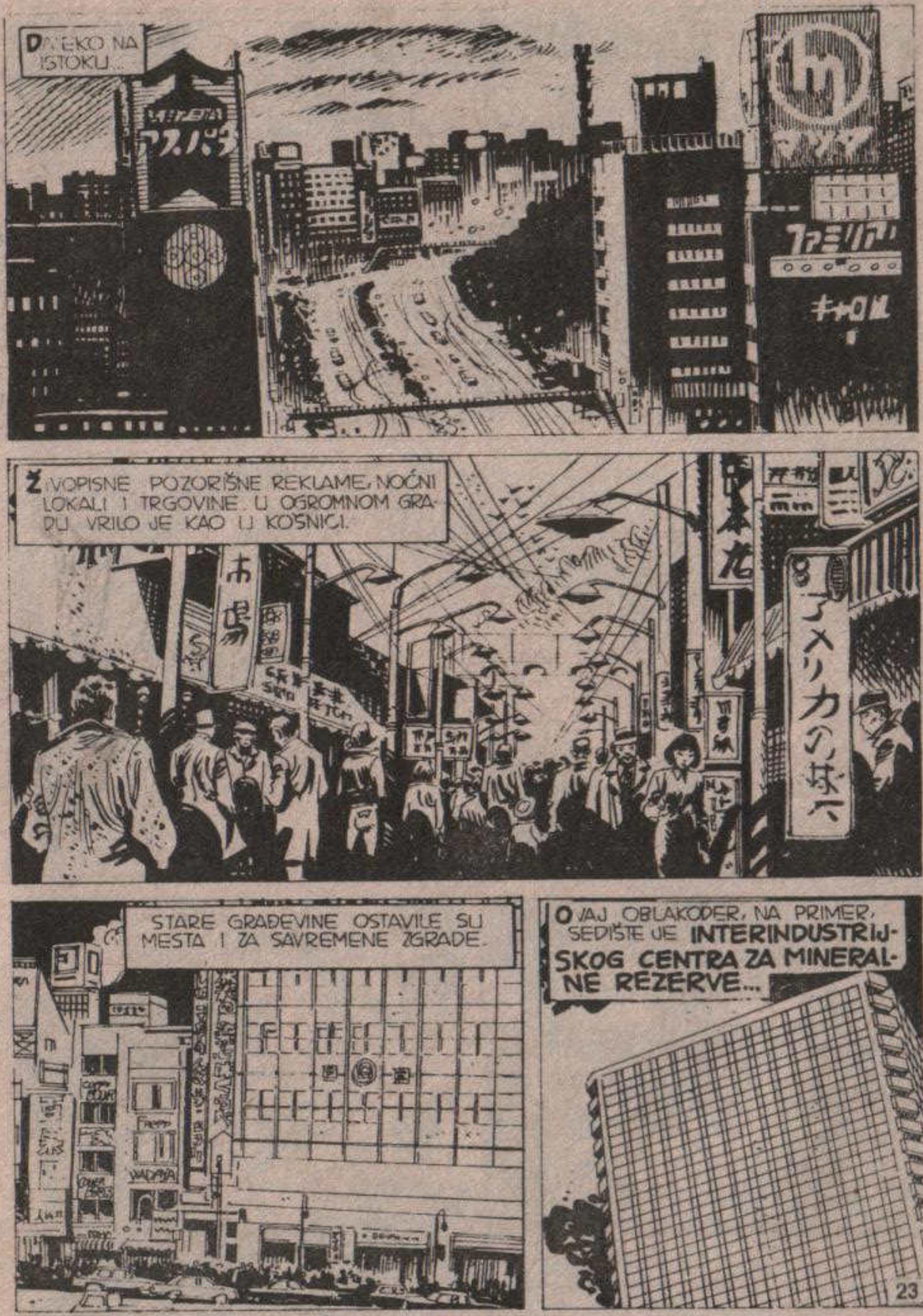
DALEKO NA ISTOKU...
ŽIVOPISNE POZORIŠNE REKLAME, NOĆNI LOKALI I TRGOVINE. U OGROMNOM GRADU VRILO JE KAO U KOŠNICI.
STARE GRAĐEVINE OSTAVILE SU MESTA I ZA SAVREMENE ZGRADE.
OVAJ OBLAKODER, NA PRIMER, SEDIŠTE JE INTERINDUSTRIJSKOG CENTRA ZA MINERALNE REZERVE...

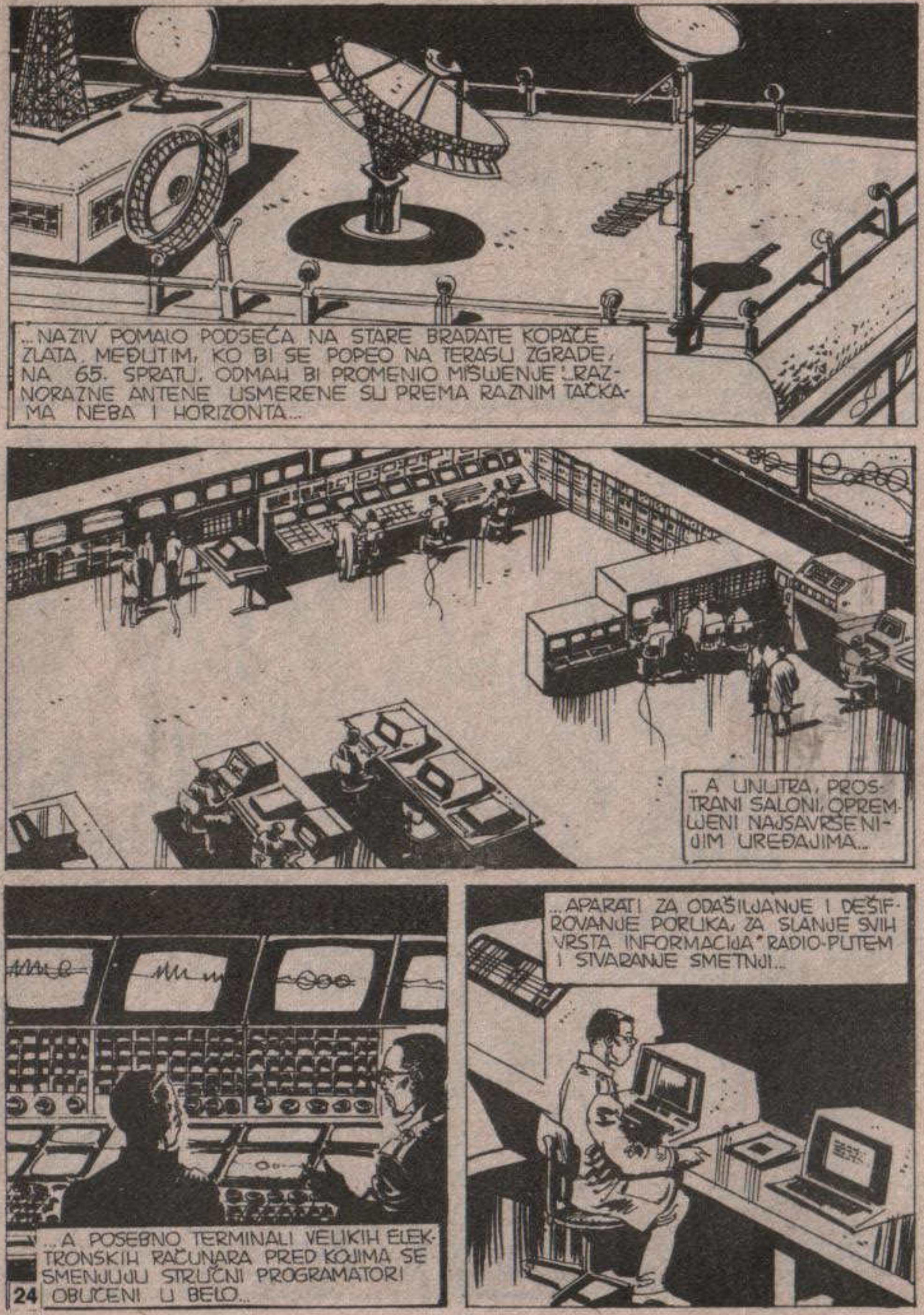
...NAZIV POMALO PODSEĆA NA STARE BRADATE KOPAČE ZLATA. MEĐUTIM, KO BI SE POPEO NA TERASU ZGRADE, NA 65. SPRATU, ODMAH BI PROMENIO MIŠLJENJE. RAZNORAZNE ANTENE USMERENE SU PREMA RAZNIM TAČKAMA NEBA I HORIZONTA...
...A UNUTRA, PROSTRANI SALONI, OPREMLJENI NAJSAVRŠENIJIM UREĐAJIMA...
...A POSEBNO TERMINALI VELIKIH ELEKTRONSKIH RAČUNARA PRED KOJIMA SE SMENJUJU STRUČNI PROGRAMATORI OBUČENI U BELO...
...APARATI ZA ODAŠILJANJE I DEŠIFROVANJE PORUKA, ZA SLANJE SVIH VRSTA INFORMACIJA RADIO-PUTEM I STVARANJE SMETNJI...

NA 50. SPRATU OBLAKODERA, U SALI ZA SASTANKE, GORELA JE SVETLOST. UPRAVA KOMPANIJE HITNO JE SAZVANA NA JEDAN VAŽAN SASTANAK.
MISLIM DA ĆE BITI POTREBNO DA UKRATKO IZLOŽIM SITUACIJU. JEDAN NAŠ AGENT OBAVESTIO NAS JE O NEČEM ŠTO SE PRIČA.
NEKI STRANAC JE KRIŠOM UŠAO NA TERITORIJU KOJA NAS INTERESUJE I PRAVIM ČUDOM PREŽIVEO PROLAZAK KROZ STRAŠNU PUSTINJU. TAMOŠNJI SEJACI PRUŽILI SU MU GOSTOPRIMSTVO ZAPLAŠENI TAJANSTVENIM ORUŽJEM KOJE JE TAJ STRANAC IMAO PRI SEBI.
CENTAR

„ČOVEK JE BIO U OČAJNOM STANJU, ISPEČEN PO ČITAVOM TELU, BEZ JEDNOG OKA I DESNE RUKE."
„TRESLA GA JE GROZNICA I PRED NJIM JE BILO SVEGA NEKOLIKO DANA ŽIVOTA... MEĐUTIM, U LEVOJ RUCI JE ČVRSTO DRŽAO ORUŽJE NEOBIČNOG OBLIKA. NAŠ AGENT JE POKUŠAO DA MU GA ODUZME..."
„...ALI, POSLEDNJIM TRZAJEM SNAGE, ČOVEK GA JE U TOM TRENUTKU UPERIO U NAŠEG AGENTA IZBACUJUĆI PLAVIČASTE ZRAKE."
ZZZAP
„POSLE NEKOLIKO MINUTA NAŠ AGENT SE „PROBUDIO". ORUŽJE GA JE BILO U PRAVOM SMISLU REČI **SKAMENILO**."
ZATIM JE RANJENIK SKUPIO POSLEDNJE OSTATKE SNAGE I REKAO MU DA JE UPOTREBIO MINIMALNU SNAGU SVOG ORUŽJA I DA JE MOGAO DA GA **UBIJE**.
„JOŠ JE DODAO DA JE SAVRŠENO SVESTAN DA JE NAŠ AGENT MOGAO DA GA SAVLADA I ODUZME MU ORUŽJE ALI, POŠTO TO NIJE UČINIO, ON ĆE MU OTKRITI JEDNU VAŽNU TAJNU."
POSTOJI APSOLUTNI IZVOR ENERGIJE. KO GA PRVI PRONAĐE MOĆI ĆE DA POSTANE **GOSPODAR SVETA**. SAMO JA ZNAM GDE SE ON NALAZI.

DUGO NAM JE PRIČAO O **ONOME ŠTO ZNATE**. KAŽE DA JE UZALUD DANIMA TRAGAO, I DA JE BEŽEĆI, STRAŠNO ISPEČEN I SKORO POLUDEO OD BOLOVA, USPEO, ZA TRENUTAK DA GA **VIDI!**
NARAVNO, TO JE MOGLA DA BUDE I LAŽ, ALI, **CENTAR** JE ODLUČIO DA SE IZLOŽI RIZIKU. NA KRAJU KRAJEVA, TAJ ČOVEK JE POSEDOVAO NEPOZNATO ORUŽJE I MOŽDA JE GOVORIO ISTINU.
SISTEMIMA KOJI SU SVIMA VAMA POZNATI, USPELI SMO DA GA POTAJNO PRENESEMO OVAMO.
„ČOVEK KOJI SE ZOVE **ORLI** POVEREN JE NAJBOLJIM SPECIJALISTIMA I PODVRGNUT RAZNORAZNIM OPERACIJAMA PRESAĐIVANJA. POLAKO, OPEKOTINE SU ZARASLE."
„SASLUŠALI SMO GA KAD JE BIO U STANJU DA GOVORI."
U PITANJU JE NAJVEĆE NALAZIŠTE KOJE SAM IKAD VIDEO.
TAJ PLANINSKI LANAC JE DUGAČAK NAJMANJE ČETIRI STOTINE KILOMETARA. NA KOM SE MESTU TAČNO NALAZI?
MEĐU RUŠEVINAMA JEDNOG DREVNOG GRADA KOGA TAMOŠNJI STANOVNICI NAZIVAJU „GRAD PROVIDNIH SENKI", ALI NE ZNAM NJEGOVE TAČNE GEOGRAFSKE KOORDINATE.

VIDEĆETE I SAMI DA PROSTOR DOBIJA NOVO ZNAČENJE... MEĐUTIM...
...JA SAM U STANJU DA VAS ODVEDEM, ALI POD JEDNIM USLOVOM.
„ORLIJA SMO POVERILI DOKTORU BLEKDŽEKU, HIRURGU IZBRISANOM IZ REGISTRA I JEDNOJ OD NAJGENIJALNIJIH GLAVA U LEKARSKOM SVETU..."
IZNEO JE SVOJE ZAHTEVE: TRAŽIO JE DA MU NAPRAVIMO VEŠTAČKU RUKU U KOJU BI BIO UGRAĐEN TAJ NEOBIČNI ZRAK.
U CENTRU SMO ISPITALI TO ORUŽJE UZDUŽ I POPREKO. NA PRVI POGLED, NIJE NIŠTA SADRŽAVALO, ALI, IPAK JE RAZVIJALO ZASTRAŠUJUĆU SNAGU.
„MEĐUTIM, SAMO JE ORLI BIO U STANJU DA GA KORISTI. U RUCI SVAKOG DRUGOG ČOVEKA BIO JE SAMO BEZOPASNA IGRAČKA.
Z-ZAP
ZAP

PRE DONOŠENJA ODLUKE, PODVRGNULI SMO ORLIJA RAZNORAZNIM PROBAMA. ŽELELI SMO DA UTVRDIMO GOVORI LI ISTINU.
„REAKCIJE SU UVEK BILE POZITIVNE... ORLI JE PRONAŠAO SKROVIŠTE ONE STVARI PRO- TUMAČIVŠI NEKE DREVNE TABLICE. DODUŠE, VIDEO JU JE U STANJU ŠOKA, ALI BIO JE SIGURAN DA ĆE JOJ UĆI U TRAG
SAZNALI SMO DA SE SREO S JEDNIM ARHEOLOGOM KOJI SE TAMO NALAZIO DA RAZJASNI POSTOJANJE AKASKA I NE SUMNJAJUĆI KAKVU TAJNU ONI KRIJU...
„JEDAN NAŠ SATELIT JE FOTOGRAFISAO TU ZONU. SLIKE SU PRENETE OVDE U CENTAR..."
NA NJIMA JE, STVARNO, BILO NEŠTO ŠTO JE IZMICALO SVAKOM TUMAČENJU.

PREMA NAŠIM PROCENAMA, TO... HM... TO OTKRIĆE MOGLO BI NAM DONETI UGOVOR OD PET STOTINA MILIJARDI DOLARA. PRIHVATILI SMO ORLIJEVU PONUDU.
„NAŠI HIRURZI SU NA NJEMU ISPROBALI BIOELEKTRONSKU RUKU KOJA JE SAVRŠENO FUNKCIONISALA.”
ODLIČNO.
Z-Z-Z-ZAP!
ČOVEK JE ODRŽAO REČ. ORGANIZOVALI SMO TAJNU EKSPEDICIJU. ALI, KAD SMO STIGLI DO MESTA...
„U GLAVI MU SE NEŠTO DOGODILO, NEKA VRSTA AMNEZIJE JEDNOG NEPRIJATNOG DOGAĐAJA KOJU ČAK NI NAŠI NAJBOLJI PSIHOANALITIČARI NISU MOGLI DA OTKLONE...”
NE SEĆAM SE! DO ĐAVOLA! NE SEĆAM SE GDE JE!

NIJE NAM PREOSTALO NIŠTA DRUGO NEGO DA SE VRATIMO. ORLI JE USPEO DA ZAMETNE TRAG. ZATIM ...
„ANTROPOLOG AVALON HILMAN ORGANIZOVALA JE EKSPEDICIJU IDUĆI ZA TRAGOM **NEANDERTALACA**.”
TA ŽENA JE TVRDILA DA ONI ŽIVE U GRADU NAZVANOM „GRAD PROZIRNIH SENKI” I DA ĆE ONA PRONAĆI TAJ GRAD NA OSNOVU IZJAVA NEKIH STAROSEDELACA. ORGANIZOVALA JE EKSPEDICIJU...
TO NAM JE DOŠLO KAO PORUČENO. OBRAZOVALI SMO JEDNU GRUPU KOJA ĆE JE PRATITI IZBLIZA.
PRE ČETIRI DANA, PREKO SATELITA SMO DOBILI SNIMAK MAGNETOSKOPSKE TRAKE SNIMLJENE NA LICU MESTA.
EVO TOG SNIMKA. ZAMRAČITE SOBU!

U SALI ZA SASTANKE SPUŠTENE SU ZAVESE...
VRRRRRR
...A NA VELIKOM EKRANU POČELE SU DA PROMIČU SLIKE.
AHHHH
AHHH
OVO JE KAMP DOKTORICE AVALON HILMAN. OČIGLEDNO, GRUPA JE UGLEDALA NEŠTO ŠTO SE ZASAD JOŠ NE MOŽE VIDETI.
ZATIM JE NAŠ OPERATOR USMERIO KAMERU U DRUGOM PRAVCU...

AAAHHHH!!
ŠTA... ŠTA SE SAD DESILO?
TO BISMO HTELI DA DOZNAMO.
TAJ SVETLOSNI VIHOR TRAJAO JE NEKOLIKO DESETINA SEKUNDI. ZATIM...
POLAKO JE POČEO DA NESTAJE.
SVE SLIKE KOJE VIDITE SNIMLJENE SU AUTOMATSKOM KAMEROM. BEZ UČEŠĆA OPERATORA. KAMERA JE BILA PRIČVRŠĆENA ZA ZEMLJU I NASTAVILA JE DA SNIMA, USMERENA U ISTOM PRAVCU.

SLIKA JE VRLO NEJASNA, ALI JASNO JE DA SAD NEMA NI TRAGA OD ŠATORA AVALON HILMAN.
OBRATITE PAŽNJU. SAD SMO ZAUSTAVILI POSLEDNJI FOTOGRAM KOJI STE VIDELI.
DOBRO OSMOTRITE DETALJ KOJI SMO UOKVIRILI. NJEGA NEMA NA SLIKAMA SNIMLJENIM PRE SVETLOSNE BURE.
EVO TOG DETALJA, UVEĆANOG. GOLIM OKOM SE NE VIDI MNOGO.
ZBOG TOGA SMO GA KOMPJUTERSKI OBRADILI. RAČUNAR JE PROUČIO OSVETLJENOST SVAKE TAČKE ELEKTRONSKE SLIKE, NJENE VEZE SA SENKAMA I OKOLNIM BOJAMA, I TAKO DALJE...

NEVEROVATNO!
LIČI NA GRAD.
SIGURNO SE RADI O „GRADU PROZIRNIH SENKI", O KOME JE GOVORIO ONAJ ORLI.
A ONO ŠTO ZNATE, TREBALO BI DA JE BAŠ U NJEMU. ALI, SAD PRODUŽIMO DA GLEDAMO TRAKE.
PEJSAŽ JE OSTAO „NEPOMIČAN" OKO PETNAEST MINUTA.
ZATIM JE JEDNA POVORKA LJUDI KRENULA PREMA GRADU. PITALI SMO SE DA LI SU TO ČLANOVI NAŠE EKSPEDICIJE ILI EKSPEDICIJE DOKTORKE HILMAN.

TO NIJE MOGUĆE UTVRDITI. ČAK NI KOMPJUTER NIJE U STANJU DA REKONSTRUIŠE TAKVE SLIKE U POKRETU NA TOLIKOJ UDALJENOSTI LIŠENOJ DETALJA.
ONDA JE NASTUPIO NAJZANIMLJIVIJI TRENUTAK. GLEDAJTE...
SVETLOSNI VRTLOG SE PONOVO AKTIVIRAO.
POTRAJAO JE NEKOLIKO MINUTA...
...A ONDA POLAKO NESTAO.

VRATIMO SE NA POČETNU PANORAMU: KAMP AVALON HILMAN OPUSTOŠEN NEVREMENOM. NIGDE NI TRAGA OD PREŽIVELIH. NIGDE NI TRAGA OD GRADA.
OVO JE KRAJ TRAKE. MOŽETE PODIĆI ZAVESE.
KAD JE NAŠ SATELIT NADLETEO TU ZONU, AUTOMATSKI UREĐAJ JE PRENEO TRAKU SNIMLJENU PRE NEKOLIKO SATI. MEĐUTIM, NIJE NAM STIGLA NIJEDNA „DIREKTNA PORUKA OD EKSPEDICIJE.
OVO ŠTO SMO VIDELI PREDSTAVLJA KONAČAN DOKAZ DA ORLI NIJE LAGAO: POSTOJI JEDAN GRAD...
...ALI, DA BI SE ON VIDEO, BIO JE POTREBAN TAJ SVETLOSNI VRTLOG NEPOZNATOG POREKLA. SAM ORLI JE REKAO DA UOBIČAJENE KOORDINATE ZA NJEGA NE VAŽE.
OSTAJE, DAKLE, DA SE RAZREŠI JOŠ JEDNA TAJNA KOJA JE, VEROVATNO, UZROK PROPASTI NAŠE EKSPEDICIJE.

NO, PRE NEGO ŠTO DONESEMO BILO KAKVU ODLUKU, HTEO SAM DA PODVUČEM DVE VRLO PRAKTIČNE STVARI.
AKO NAŠI NARUČIOCI SAZNAJU DA JE EKSPEDICIJA CENTRA PROPALA, MOGLO BI SE DESITI DA SE OBRATE DRUGIMA, A VI DOBRO ZNATE NA KOGA MISLIM.
SHVATATE?
U TEHNOLOGIJI, ONI NISU NIŠTA SLABIJI OD NAS I VEĆ SU NAM NEKOLIKO PUTA PREOTELI POSAO ISPRED NOSA.
STOGA ĆEMO MORATI ZNAJMITI NAJBOLJE LJUDE KOJI POSTOJE BEZ OBZIRA NA CENU.

NJUJORK...
POZNATA ZGRADA U ULICI VAŠINGTON NJUS...
ALI, NE RAZUMEM ZAŠTO ODBIJATE, PROFESORE MISTERIJA?
ZNAMO DA NIJE U PITANJU KUKAVIČLUK... I DA SE NIKAD NISTE POVUKLI PRED NEKOM HUMANITARNOM MISIJOM.

OSIM TOGA, NAGRADA KOJU VAM NUDIMO PRILIČNO JE VISOKA. PREMA TOME, NE MOGU DA SHVATIM RAZLOGE VAŠEG ODBIJANJA.
KAO ŠTO SAM VAM VEĆ REKAO, NISAM DUŽAN DA VAM IH OBJAŠNJAVAM, MISTER KANINGEM. ŽAO MI JE...
ALI NE NAMERAVAM DA ORGANIZUJEM NIKAKVU EKSPEDICIJU KOJA BI POŠLA DA TRAŽI AVALON HILMAN!
NE MOGU DA RAZUMEM. PA IPAK, DOZVOLJAVAM SEBI DA OSTANEM UPORAN. VI STE JEDINI U STANJU DA JE PRONAĐETE. VAŠ POMOĆNIK JE NEANDERTALAC.
VI NIKAD NISTE OTKRILI GDE STE GA PRONAŠLI ALI, U SVAKOM SLUČAJU, SIGURAN SAM DA BI BIO IZVANREDNO KORISTAN PRI EVENTUALNOJ EKSPEDICIJI.
MIS HILMAN JE KRENULA DA PRONAĐE JEDNO PLEME NEANDERTALACA I AKO JE, KAO ŠTO SUMNJAMO, NAIŠLA NA TO PLEME, MISTER JAVA ĆE SVOJIM INSTINKTOM SIGURNO MOĆI DA JOJ UĐE U TRAG.
HMM...

MOŽDA STE U PRAVU ALI, KAO ŠTO SAM VEĆ REKAO, TO NE DOLAZI U OBZIR. A SAD, AKO NEMATE NIŠTA PROTIV MISTER KANINGEM...
...MORAM DA ZAVRŠIM JEDAN HITAN POSAO.
RAZUMEO SAM, RAZUMEO...
ZNATE LI ŠTA ĆU VAM REĆI, PROFESORE MISTERIJA? VI STE IZVIKAN NAUČNIK! NIŠTA DRUGO NEGO IZVIKAN!
ZBOGOM!
TRAS!
STO MU GROMOVA!
!
POKUŠAJ DA SE SMIRIŠ, MARTI. UZBUĐEN SI.

NARAVNO DA SAM UZBUĐEN. KO BI MOGAO BITI ZADOVOLJAN SAZNAVŠI DA JE ČITAVA JEDNA EKSPEDICIJA IZGUBLJENA NA ONOM PROKLETOM MESTU?
OSIM TOGA, BEZ LAŽNE SKROMNOSTI, ZNAM DA SAM **JEDINA OSOBA NA SVETU** KOJA JE U STANJU DA SPASE TE JADNIKE, A IPAK SAM PRISILJEN DA IH OSTAVIM DA UMRU OKRUŽENI LEDOM.
MISLIŠ LI DA MI JE BILO LAKO DA KANINGEMU KAŽEM **NE**?
HMM...
SIGURAN SI DA SI BAŠ TAKO **OPASAN**, MARTI?
DIJANA, TI SI JEDNA OD VEOMA MALOG BROJA OSOBA KOJE SU UPOZNATE S **JAVINOM ISTORIJOM**.
ALI, ČINI MI SE DA SI ZABORAVILA NEKE DETALJE. MOŽDA BI TREBALO DA TE PODSETIM.

PRE NEKOLIKO GODINA, TEK ŠTO SAM BIO ZAVRŠIO DUGA ISTRAŽIVANJA NA JUGOISTOKU AZIJE...
„...UPOZNAO SAM SE S NEKIM KRAMEROM, KOJI JE LUTAO PO SVETU... BIO JE TO ČOVEK BEZ IKAKVIH SKRUPULA, ALI ME JE ODUŠEVLJAVAO SVOJIM PRIČAMA. JEDNO VEČE, NE ZNAM KAKO, POČEO MI JE DA MI PRIČA I O **SNEŽNOM ČOVEKU**."
TA PRIČA O SNEŽNOM ČOVEKU IMA VEĆ DUGU BRADU.
ZNATE LI ŠTA JE NEDAVNO PREDSTAVLJALO NOVINARSKI HIT? PRONALAZAK JEDNOG NEANDERTALCA **ŽIVOG I ZDRAVOG**.
HA! HA!
VI SE ŠALITE, KRAMERU! NEANDERTALAC JE IZUMRO PRE NAJMANJE TRIDESET HILJADA GODINA!

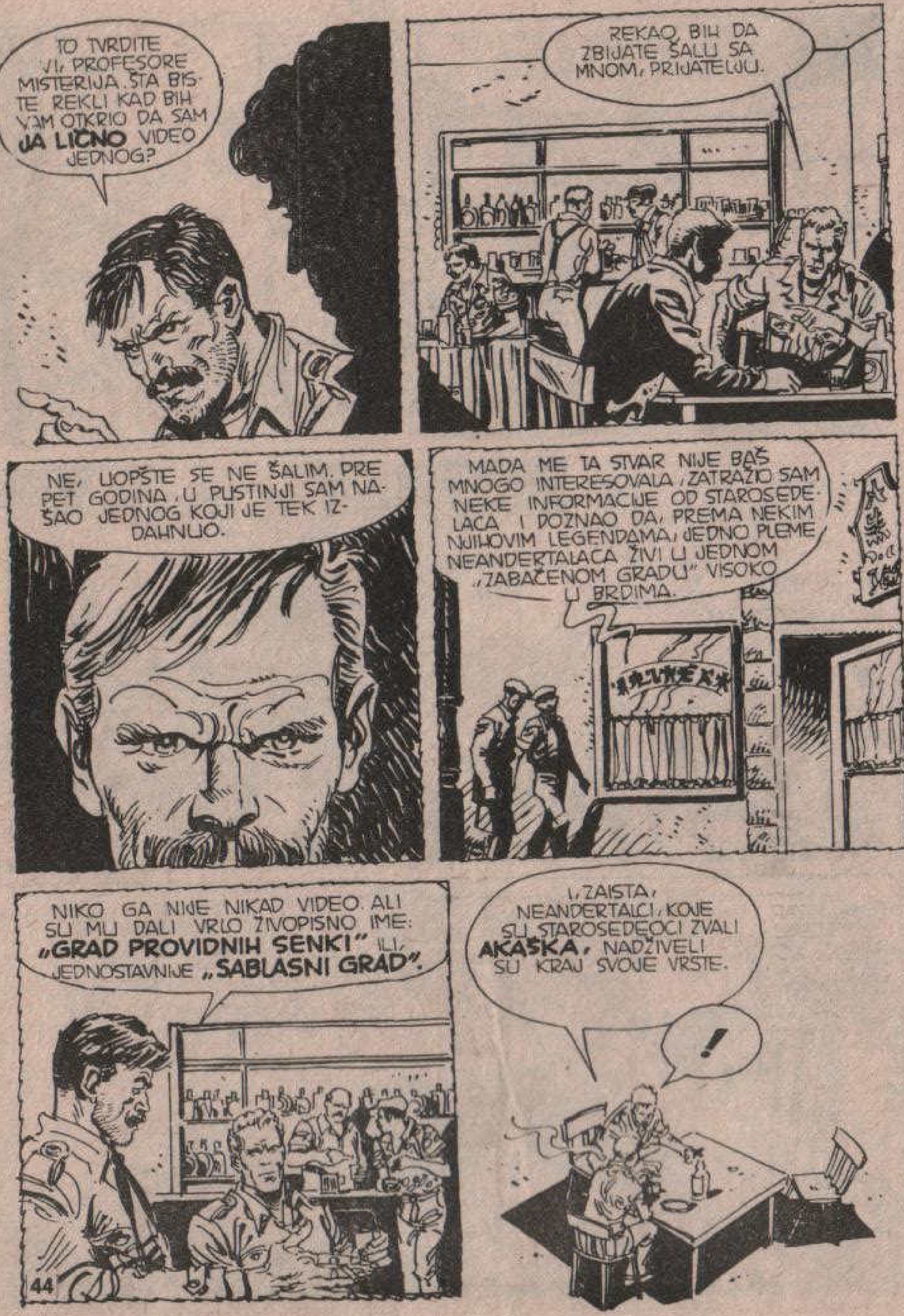
TO TVRDITE VI, PROFESORE MISTERIJA. ŠTA BISTE REKLI KAD BIH VAM OTKRIO DA SAM **JA LIČNO** VIDEO JEDNOG?
REKAO BIH DA ZBIJATE ŠALU SA MNOM, PRIJATELJU.
NE, UOPŠTE SE NE ŠALIM. PRE PET GODINA, U PUSTINJI SAM NAŠAO JEDNOG KOJI JE TEK IZDAHNUO.
MADA ME TA STVAR NIJE BAŠ MNOGO INTERESOVALA, ZATRAŽIO SAM NEKE INFORMACIJE OD STAROSEDELACA I DOZNAO DA, PREMA NEKIM NJIHOVIM LEGENDAMA, JEDNO PLEME NEANDERTALACA ŽIVI U JEDNOM „ZABAČENOM GRADU" VISOKO U BRDIMA.
NIKO GA NIJE NIKAD VIDEO, ALI SU MU DALI VRLO ŽIVOPISNO IME: **„GRAD PROVIDNIH SENKI"** ILI, JEDNOSTAVNIJE **„SABLASNI GRAD"**.
I, ZAISTA, NEANDERTALCI, KOJE SU STAROSEDEOCI ZVALI **AKAŠKA**, NADŽIVELI SU KRAJ SVOJE VRSTE.
!

KRAMERU! ZAKUNITE MI SE, DA SE NE ŠALITE!
NA ČASNU REČ, MISTERIJA... ČOVEK KOGA SAM VIDEO VEROVATNO JE PREKORAČIO GRANICU PA JE UMRO, UBIJEN U PUSTINJI.
MOŽDA ZATO ŠTO SAM LUTALICA MISLITE DA SAM I NEZNALICA, ALI JA SAM U SVOJE VREME STUDIRAO **PALEOANTROPOLOGIJU...** I MOGU VAM JAMČITI DA JE TO BIO BAŠ NEANDERTALAC, IDENTIČAN SA ONIM KOJI SE PRIKAZUJU PO MUZEJIMA ŠIROM SVETA.
NEVEROVATNO!
ALI, ZAR VI NISTE SVESNI, KRAMERU, DA BI TO BILO **SENZACIONALNO OTKRIĆE?** TO BI NAM MOGLO PRUŽITI NOVE PODATKE O POREKLU ČOVEKA...
...A VI TO PRIČATE KAO NEKU KAFANSKU ANEGDOTU!
VEĆ SAM VAM REKAO, MISTERIJA, MENE TE STVARI NE ZANIMAJU.

HM... ŽELEO BIH, PO SVAKU CENU DA ODEM NA TO MESTO O KOME PRIČATE.
MISLITE DA BI MI LOKALNE VLASTI DOZVOLILE DA ORGANIZUJEM JEDNU EKSPEDICIJU?
HA!HA!
VI SE ŠALITE! KADA BISTE SE POJAVILI PRED NJIMA I REKLI IM ŠTA TRAŽITE, ONI BI VAS ISMEJALI.
HMM...

A AKO BI TO BILA **TAJNA EKSPEDICIJA?** MISLITE LI DA BIH MOGAO DA PREĐEM GRANICU?
ZAR STE POLUDELI?
TREBALO BI DA PREĐETE PREKO DOBRO ČUVANIH PREDELA, KROZ PUSTINJU. BILA BI TO NEVEROVATNO **SKUPA** EKSPEDICIJA.
DA...
ČEKAJTE MALO! REKLI STE **„SKUPA"**, A NE **„RIZIČNA"**?
PA, TAMO, KAO UOSTALOM I SVUGDE **NOVAC I POZNANSTVA** MOGLI POMOĆI.

DAJTE MI PEDESET HILJADA DOLARA PA ĆU VAS ODVESTI TAMO I VRATITI VAS, **PRVOM KLASOM! HA!HA!**
OZBILJNO GOVORITE?
NARAVNO DA OZBILJNO GOVORIM... ČINJENICA JE DA NEMATE PRI SEBI TIH PEDESET HILJADA DOLARA... A KAD BISTE IH IMALI GLUPO BI BILO DA IH BACITE.
KO JE TO REKAO, KRAMERU? KO JE TO REKAO?
KAO ŠTO ZNAŠ, DIJANA, POSLE SMRTI MOJIH RODITELJA, NASLEDIO SAM PRILIČAN IMETAK. OSEĆAO SAM SE SKORO KRIVIM ŠTO IMAM TAJ NOVAC KOJI NISAM ZARADIO SOPSTVENIM TRUDOM...
I ODLUČIO SAM DA GA ULOŽIM ISKLJUČIVO U OPERACIJE KOJE BI MOGLE **KORISTITI** NAPRETKU LJUDSKOG ZNANJA.
PRUŽILA MI SE PRILIKA DA NAPRAVIM **EPOHALNO** OTKRIĆE O **PROŠLOSTI** ČOVEČANSTVA. STOGA SAM ODLUČIO DA JE NIKAKO NE PROPUSTIM.

I, PRILIČNO NEPROMIŠLJENO, ODLUČIO SAM DA SE UPUSTIM U AVANTURU KOJA ĆE DONETI DALEKOSEŽNE POSLEDICE...
NEĆU VAM PRIČATI ŠTA SMO SVE KRAMER I JA DOŽIVELI... ČINJENICA JE...
"...DA SMO U JEDNOM DVOMOTORCU **BIČ G 185** NADLETALI DIVLJE PREDELE NA KOJE LJUDSKA NOGA NIJE KROČILA."
„PRELETELI SMO OGROMNU PUSTINJU..."
„...I ATERIRALI NA JEDAN MALI AERODROM. OSOBLJE AERODROMA JE, IZGLEDA, BILO U VEOMA PRIJATELJSKIM ODNOSIMA SA KRAMEROM."
DONEO SAM VAM POKLONE! NAJLONSKE ČARAPE ZA VAŠE ŽENE I CIGARETE KOJE SAM VAM OBEĆAO.

OČIGLEDNO, KRAMER JE BIO STARI LISAC. USPEO JE ČAK DA MI NABAVI I DVA NOSAČA.
ČEKAĆU VAS TAČNO TRIDESET DANA. AKO SE ZA TO VREME NE BUDETE VRATILI, MORAĆETE SAMI DA SE SNAĐETE.
U REDU, KRAMERU.
„DVOJICA NOSAČA I JA POPELI SMO SE NA PLANINE. NEKOLIKO DANA PEŠAČILI SMO PO STRAŠNOJ HLADNOĆI..."
„...NA VISINI OD 2.400 METARA, NOSAČI SU POČELI DA POKAZUJU ZNAKE UZNEMIRENOSTI."
„PODIGLI SMO LOGOR DA PRENOĆIMO. KAD SAM SE PROBUDIO, USTANOVIO SAM DA SU ME **NAPUSTILI**."

OSTAO SAM SAM, A POVRH SVEGA NISAM NIKAKO MOGAO DA OBJASNIM RAZLOG TAKVOG NJIHOVOG PONAŠANJA.
„IPAK, PRODUŽIO SAM, MADA NI SAM NISAM ZNAO KUDA IDEM. NO, IMAO SAM PREDOSEĆAJ DA JE TO PRAVI PUT."
ODJEDNOM, DESILO SE NEŠTO NEOBIČNO. NEKA ČUDNA SVETLOST ISPUNILA JE NEBO.
„TA ZASLEPLJUJUĆA SVETLOST POTPUNO ME JE OŠAMUTILA..."
„...KAD SAM OTVORIO OČI, NA UDALJENOSTI OD DVE MILJE, UGLEDAO SAM JEDAN GRAD..."
GRAD PROZIRNIH SENKI!

„ZATIM JE PRIZOR NESTAO KAO NEKOM ČAROLIJOM."
„OSTALI SU SAMO SNEGOM PREKRIVENI PUSTI VRHOVI."
OD UMORA, VISINE, TE ČUDNE POJAVE, BIO SAM ISCRPEN. ONESVESTIO SAM SE.
NI SAM NE ZNAM KOLIKO SAM DUGO BIO BEZ SVESTI... KAD SAM SE OSVESTIO, PRVO ŠTO SAM UGLEDAO...
„...BILE SU PRESTRAVLJENE OČI JEDNE GRUPE NEANDERTALACA."

„KASNIJE, TI NEOBIČNI LJUDI ZA KOJE SU SVI VEROVALI DA SU IZUMRLI PRE TRISTA VEKOVA, PRENELI SU ME U NEKU VRSTU **PRIRODNOG SKLONIŠTA**..."
NISAM USPEO DA SHVATIM KAKVE SU IM NAMERE...
„...NEKI SU PRETEĆI MAHALI MOČUGAMA..."
„...DOK SU DRUGI POKAZIVALI DA MOJE PRISUSTVO PREDSTAVLJA REŠENJE NJIHOVIH PROBLEMA..."
NE ZNAM ŠTA SU ODLUČILI. ČINJENICA JE DA SU ME OSTAVILI U **PEĆINI** ZAJEDNO SA DVA ČUVARA.

„U TOM NEUDOBNOM I NEVEROVATNOM POLOŽAJU OSTAO SAM DUŽE OD JEDNOG SATA. PO GLAVI MI SE MOTALO HILJADU PITANJA NA KOJA NISAM BIO U STANJU DA ODGOVORIM."
„MOŽETE ZAMISLITI KAKO SAM SE OSEĆAO KAD SAM IZNENADA ZAČUO ŠTEKTANJE **AUTOMATSKOG ORUŽJA...**"
RAT..TAT..TRA...TRA...
TRA...TA..TA..TA...
„...A ZA NJIM JAUKE NEANDERTALACA, POGOĐENIH RAFALIMA."
RGHHHR
AGHHHHHH
UZ MENE JE BILO ORUŽJE SA ZRACIMA. ISKORISTIVŠI TRENUTAK NEPAŽNJE MOJIH ČUVARA, IZVADIO SAM GA...
„...I „OPALIO" U MOJE STRAŽARE PRE NEGO ŠTO SU STIGLI DA REAGUJU..."

„NISAM BIO PRIPREMLJEN ZA UŽAS KOJI SAM NAPOLJU ZATEKAO. DESETAK TELA LEŽALO JE U SNEGU..."
„...SHVATIO SAM DA SE NALAZIM U „**GRADU PROZIRNIH SENKI**", TAJANSTVENOJ TVRĐAVI KOJU JE PODIGLA KO ZNA KOJA ZABORAVLJENA RASA..."
„...NA SVE STRANE LEŽALA SU TELA NEANDERTALACA. NEKA SU BILA UNAKAŽENA MUČENJEM..."
„ALI JA NISAM BIO JEDINI MODERAN ČOVEK KOJI SE NALAZIO NA TOM TRAGIČNOM MESTU. JEDAN NAORUŽANI STRAŽAR ČUVAO JE VRATA

„...ZAHVALJUJUĆI MOME ORUŽJU, NJEGA SAM LAKO ONESPOSOBIO!“
„UŠAO SAM U JEDAN TAMNI HODNIK NI NE SLUTEĆI ŠTA ME TAMO ČEKA.“
„VEZAN ZA DASKU, LEŽAO JE JEDAN NEANDERTALAC DOK GA JE NEKI PROKLETNIK MUČIO UPALJENOM BUKTINJOM.

„TAJ GAD JE BIO **ORLI!** MOJ BIVŠI KOLEGA KOJI JE SVOJE OGROMNO ZNANJE I SVOJU IZUZETNU INTELIGENCIJU STAVIO U SLUŽBU ZLA...“
RGHRRRR!
DA, JAVA... TAJ NEANDERTALAC BIO SI TI. VRLO DOBRO ZNAM DA NISI ZABORAVIO TAJ STRAŠNI TRENUTAK.
ORLI! VRAG DA TE NOSI...
!
ZNAČI, NAŠI PUTEVI SU SE OPET UKRSTILI, MARTI MISTERIJA!?
STVARNO, NIKAD NE BIH OČEKIVAO DA ĆU U OVOJ PUSTINJI SRESTI **„STAROG PRIJATELJA“!...**

VRLO DOBRO ZNAŠ DA BIH MOGAO DA TE UBIJEM, „DRAGI" MARTI. MEĐUTIM, HTEO BIH DA TI PONOVIM PREDLOG KOJI SAM TI VEĆ DAO PRE GODINU DANA.
UJEDINIMO SE! ZAJEDNO, IMAMO MOGUĆNOSTI DA VLADAMO SVETOM. MENI SAMOM TO ĆE BITI ZNATNO TEŽE...
...MADA NE I NEMOGUĆE. NE ZNAM ZAŠTO SI DOŠAO OVAMO. ALI MOGU TI REĆI ZAŠTO SAM JA DOŠAO.
SEĆAŠ LI SE TEORIJE FIZIČARA POLA DIRAKA 1928. GODINE? I EKSPERIMENTA O DEUTONU* PRE JEDNO DVANAESTAK GODINA?
KAKO MI SE ČINI, NEKO IH JE VEĆ OKONČAO PRE HILJADU GODINA... ISTI ONI ANTIČKI NAUČNICI ČIJA JE TEHNOLOGIJA PROIZVELA NAŠE ORUŽJE SA ZRACIMA.
*JEZGRO DEUTERIJUMA (TEŠKOG VODONIKA), KOJE SE KORISTI U NEKIM NUKLEARNIM REAKTORIMA.

ČITAVA ISTORIJA BILA JE UPISANA U NEKOLIKO GLINENIH TABLICA KOJE SAM NAŠAO U INDIJI. NARAVNO, ONE SU NAPISANE MNOGO VEKOVA KASNIJE, PA JE NAUKA IZMEŠANA SA LEGENDOM.
ALI, PROIZVOD O KOME GOVORE JE JASAN. KAO ŠTO SU BILE JASNE I INDIKACIJE O MESTU NA KOME SE KRIJE.
ALI... ALI TI GOVORIŠ O...
TI VRLO DOBRO ZNAŠ O ČEMU GOVORIM. ONAJ KO BI IMAO TU STVAR, MOGAO BI DA VLADA SVETOM.
STOGA TI PONAVLJAM SVOJU PONUDU, MARTI. UDRUŽI SE SA MNOM. ZAJEDNO ĆEMO POSTATI NEPOBEDIVI!
TI SI LUD, ORLI... SASVIM LUD!

NE VERUJEM DA TA „STVAR" POSTOJI. U SVAKOM SLUČAJU, KADA BI I POSTOJALA, KAKO BI JE MOGLI ČUVATI? SIGURNO NE U KUTIJI ILI U DODIRU SA NEKOM DRUGOM STVARČICOM...
HEJ, KOLEGA... ZAR MISLIŠ DA SAM IDIOT?
„POSTOJE MNOGE ISTOČNJAČKE LEGENDE. ONE GOVORE O KAMENJU KOJE VISI U PROSTORU. OVDE SE UPRAVO NALAZI KOREN TIH LEGENDI..."
MAGNETSKA POLJA...
VEROVATNO. ZNAM DA SE OVDE NALAZI, MADA GA JOŠ NISAM VIDEO... OVI PROKLETNICI NE ZNAJU DA MI KAŽU GDE JE.
UŽASNO SE PLAŠE. KAŽU DA JE ČUVAJU PROZIRNE SENKE. STVORENJA ZA KOJA ONI SAMI KAŽU DA SU ČUDOVIŠNA! PIH!
JOŠ SAMO JEDNOM DA PROĐEM SA BUKTINJOM I OVAJ MAJMUN ĆE ODLUČITI DA ME OTPRATI DO SKROVIŠTA PROZIRNIH SENKI.
60

TREBALO JE TO DA I PRETPOSTAVIM. ZNAČI, TI SI SE KRIO IZA SVIH OVIH VARVARSTAVA!
TAČNO, MARTI. A SAD, BUDI SPREMAN! IMAM JEDNO IZNENAĐENJE ZA TEBE.
JA JOŠ IMAM ZRAK MOĆI. USPEO SAM DA GA IZVADIM IZ ONE PUKOTINE KAD SI ME TI OTERAO.
PONUDIO SAM TI DA SE UDRUŽIŠ SA MNOM, ALI TI SI ODBIO. I BOLJE JE TAKO...
...JER SAD ĆU MOĆI DA SVE SAM PRISVOJIM... SAM!
ZZZAP...
ZZAP
ZHAP
61

PROMAŠIO SI, „DRAGI KOLEGA"... A SAD...
HNGG!! OOO
ZBOGOM, MARTI MISTERIJA!
SNAP!
RCHHH HZ

TUMP!
TUMP!
TUMP!
SPASAO SI MI ŽIVOT! TO TI NIKAD NEĆU ZABORAVITI.
JAVA JE USPEO DA ME OSLOBODI ORLIJA... ALI OSTALI SU JOŠ ORLIJEVI PRATIOCI.
„ONI SU ME OPKOLILI I, UPRKOS IZUZETNOM ORUŽJU KOJE SAM DRŽAO U RUCI, POLOŽAJ MI JE POSTAO GOTOVO BEZIZLAZAN. NEPRIJATELJI SU BILI BROJNO NADMOĆNIJI."
RAT.. TAT.. TA.. TRA...OOO

*VANREDNI „LUNOV MAGNUS STRIP“ BROJ 2.

"ORLIJEVA PROPAST BILA JE PODSTREK ZA PREOSTALE NEANDERTALCE. NJEGOVI PLAĆENICI SU UNIŠTENI..."
TUMP
"IZGLEDALO JE DA ME JE JAVA UZEO POD SVOJU LIČNU ZAŠTITU."
HTEO JE DA MI POKAŽE ONO ŠTO SU SMATRALI SVOJIM BLAGOM. VRLO OPREZNO! OBAZRIVO, KAO ČOVEK KOJI OČEKUJE IZNENADNI NAPAD, ODVEO ME JE U JEDNU PEĆINU.
"SHVATIO SAM DA SE NALAZIMO U PODZEMNOM KRALJEVSTVU PROZIRNIH SENKI. UGLEDAO SAM NEKU VRSTU BLINDIRANIH VRATA. NEŠTO ŠTO NIJE PRIPADALO NAŠOJ TEHNOLOGIJI."
"KROZ JEDAN OTVOR, ZAŠTIĆEN VEOMA OTPORNIM MATERIJALOM, VIDEO SAM ONO ŠTO JE ORLI TRAŽIO."
OBEŠENI KAMEN! ZNAČI, ORLI JE BIO U PRAVU!

"IZAŠLI SMO I PLEME ME JE OTPRATILO KROZ DUGU MALU PEĆINU KOJA JE GLEDALA NA JEDAN UZANI PROLAZ. ZIDOVI SU JOJ LIČILI NA OGLEDALA OD LEDA."
"BILI SU TAKO UGLAČANI DA SE U NJIMA OGLEDAO GRAD SA NAJSITNIJIM DETALJIMA."
"KADA BI IH SUNCE OBASJALO, ODBIJALI SU TAKO INTENZIVNU SVETLOST DA SE TO NIJE MOGLO IZDRŽATI."
SHVATIO SAM ŠTA SE DESILO PRETHODNOG DANA: JA SAM VIDEO GRAD PROZIRNIH SENKI TAMO GDE SE ON, U STVARI, NE NALAZI.

BILA JE TO NEKA VRSTA FATAMORGANE. POJAVA KOJA SE DEŠAVA POD POSEBNIM OSVETLJENJEM.
ZBOG TOGA JE SLIKA GRADA, KOJA SE ODBIJALA OD GLATKIH LEDENIH ZIDOVA, NESTAJALA ČIM BI SE SUNCE POMERILO.
„LEDENI KANJON VODIO JE U DOLINU GDE SAM PODIGAO ŠATOR."
„DOŠAO JE TRENUTAK RASTANKA. POGLAVICA NEANDERTALACA ME JE PRIJATELJSKI POZDRAVIO... ZATIM..."
„...ČITAVO PLEME SE UPUTILO NATRAG."

„POSMATRAO SAM IH KAKO SE UDALJAVAJU. BIO SAM ISTINSKI POTRESEN"
A, ONDA SAM PRIMETIO DA SE JEDAN OD NJIH ZAUSTAVIO. IZGLEDAO JE NEODLUČAN.
„ODJEDNOM, PROMENIO JE PRAVAC I ODLUČNO POTRČAO PREMA MENI."
HMGGR! RGHHR! RGHH!
GeG CASSARO

NARAVNO, BIO JE TO JAVA.
RGHHH!
HA!HA! NADAM SE DA SE NISI POKAJAO ŠTO SI ODLUČIO DA POĐEŠ SA MNOM, JAVA.
ZAJEDNO SMO STIGLI DO KRAMERA, KOJI ME JE PREMA DOGOVORU ČEKAO.
„NI KRAMER, NI JAVA NISU BILI NAROČITO ODUŠEVLJENI ŠTO SMO MORALI DA LETIMO. JAVA, ZATO ŠTO SE PLAŠIO ONOG ŠTO JE ON SMATRAO DA JE DŽINOVSKA PTICA, KRAMER ZATO ŠTO SE PLAŠIO JAVE."

USKORO SMO POLETELI. ŽELEO SAM SAMO DA ŠTO PRE STIGNEM DO NJUJORKA.
KAO MOJA TADAŠNJA SEKRETARICA, DIJANA, TI POZNAJEŠ SVE ADMINISTRATIVNE PROBLEME KOJE SMO MORALI REŠITI DA BISMO DOBILI BORAVIŠNU DOZVOLU ZA JAVU I STARATELJSTVO NAD NJIM. NO...
...UPRKOS SVIM PRITISCIMA ŠTAMPE, NIKAD NISAM OTKRIO ODAKLE JE JAVA DOŠAO. NIKO NE ZNA ZA MOJ BORAVAK U ONIM PREDELIMA I TAJNU GRADA „PROZIRNIH SENKI".
ZAŠTO O TOME NISAM NIKOME NIŠTA REKAO? JEDNOSTAVNO, NA PRVOM MESTU, NISAM BIO SASVIM SIGURAN DA S NEANDERTALCIMA NEĆE POSTUPATI KAO SA ŽIVOTINJAMA IZ ZOOLOŠKOG VRTA.
A, ZATIM... HM... ONA STVAR BI TU TERITORIJU PRETVORILA U METU BOLESNIH AMBICIJA... KOLIKO BI TO BILO OPASNO, LAKO JE ZAMISLITI.
NO MOŽEŠ BITI SIGURNA, DIJANA, KAD BIH NEKOG ODVEO U GRAD „PROVIDNIH SENKI", POSTOJANJE „STVARI" SIGURNO BI SE OTKRILO.

ALI, JA NIKAKO NE BIH ŽELEO DA UGROZIM MIR I ŽIVOTE MILIONA LJUDI, PA ČAK NI PO CENU DA SPASEM AVALON HILMAN I ČLANOVE NJENE EKSPEDICIJE.
HMM...
MOŽDA, IPAK, POSTOJI NEKO REŠENJE, MARTI.
KAKO BI BILO DA ORGANIZUJEMO JOŠ JEDNU TAJNU EKSPEDICIJU?
NE GOVORI GLUPOSTI, DIJANA! TAMO SE NE MOŽE ILEGALNO UĆI.
SVE TO NE BI IMALO SMISLA... I ONDA...
...DODUŠE, AKO BI KRAMER BIO SPREMAN... MOŽDA...

IZ KNJIGE „SOS ZA PLANETU ZEMLJU" MARTIJA MISTERIJE...
S.O.S PLANET EARTH
ŽIVOT NAŠE PLANETE NE UGROŽAVAJU SAMO ZAGAĐIVANJE ATMOSFERE, NEKONTROLISANO KORIŠĆENJE PRIRODNIH IZVORA I TRKA ZA ATOMSKIM NAORUŽANJEM. POSTOJE I PRAVE ZAMKE KOJE JE ČOVEK POSTAVIO TOKOM SVOG BITISANJA.
SVOJEVREMENO JE STO PEDESET PREDMETA NEUOBIČAJENOG OBLIKA UTOVARENO NA JEDAN BROD.
BILI SU TO KONTEJNERI, KONSTRUISANI DA ODOLE VREMENU I PRIRODNIM ELEMENTIMA. DEBELI SLOJ ARMIRANOG BETONA OBAVIJAO JE DRUGU POSUDU OD DEBELOG NEOKSIDIRAJUĆEG ČELIKA. A U TREĆEM SUDU...
...NALAZILA SE SMRTONOSNA KOLIČINA NERVNOG GASA OZLOGLAŠENE SUPSTANCE KOJA JE U STANJU DA RAZORI NERVNI SISTEM...
...SUPSTANCE KOJA JE TIM SMRTONOSNIJA ŠTO JU JE NEMOGUĆE UNIŠTITI. NIJEDAN HEMIJSKI AGENS, NIJEDNA POZNATA SUPSTANCA NIJE BILA U STANJU DA OSLABI MOĆ TOG UBISTVENOG GASA.

IZGLEDA NEMOGUĆE, ALI IPAK JE TAČNO. ČOVEK JE USPEO DA STVORI TAKO EFIKASNO ORUŽJE DA VIŠE NIJE U STANJU DA GA DRŽI POD KONTROLOM.
I TAKO JE, POD PRITISKOM JAVNOG MNENJA, NERVNI GAS ISTOVAREN U MARIJANINU JAMU.
TU NA DUBINI OD 11.000 METARA, PRAKTIČNO JE NEMOGUĆ PRILAZ KONTEJNERIMA.
ALI, ŠTA ĆE SE DESITI KROZ DESET, DVADESET HILJADA GODINA KAD KOROZIJA UNIŠTI TE DEBELE KONTEJNERE?
MOŽDA ĆE NEKA CIVILIZACIJA KOJA JE **POTPUNO ZABORAVILA** TU EPIZODU BITI UNIŠTENA NAIŠAVŠI NA ZAMKU, POSTAVLJENU PRE MNOGO MILENIJA.

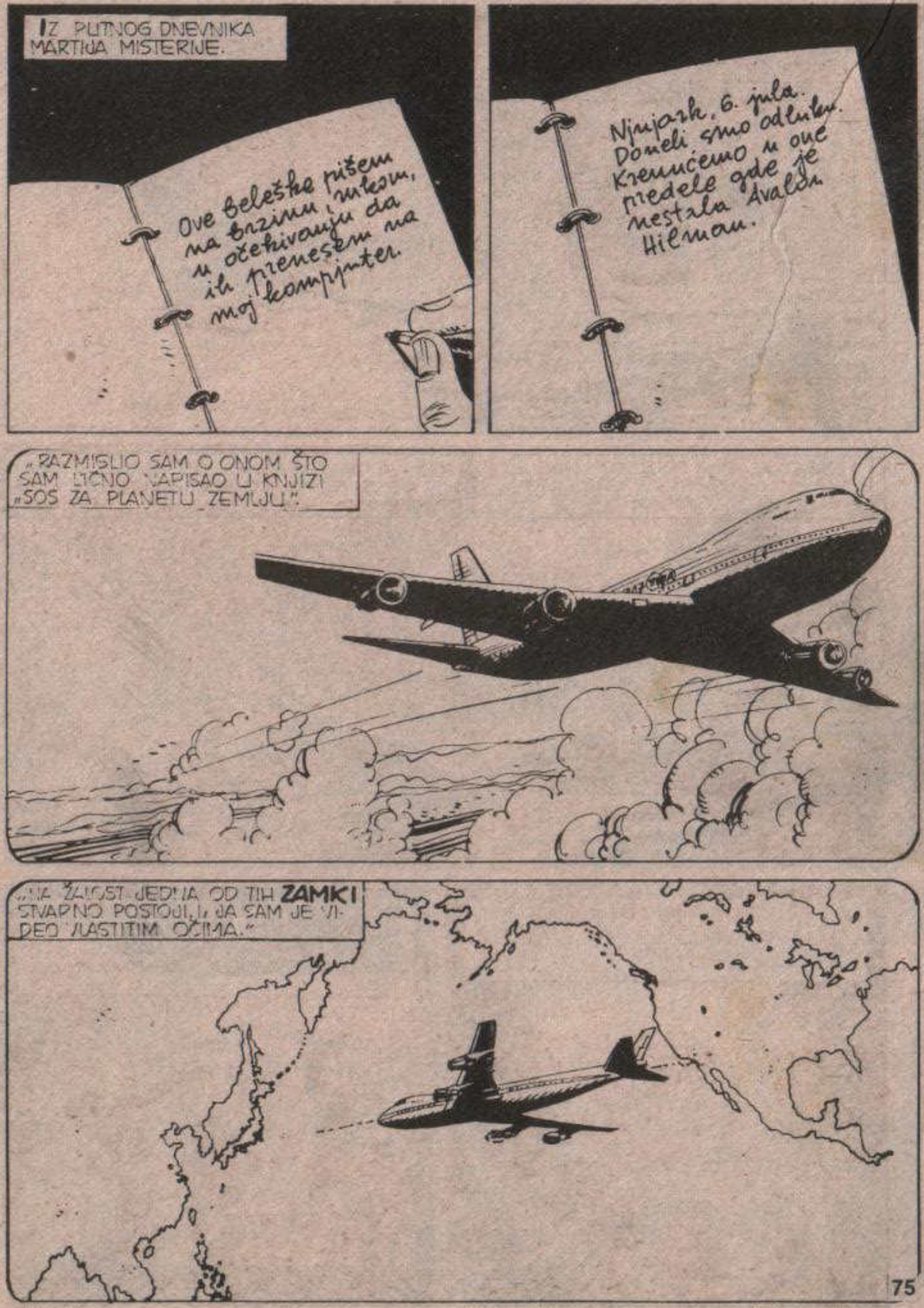
IZ PUTNOG DNEVNIKA MARTIJA MISTERIJE.
Ove beleške pišem na brzinu, rukom, u očekivanju da ih prenesem na moj kompjuter.
Njujork, 6. jula. Doneli smo odluku. Krenućemo u one predele gde je nestala Avalon Hilman.
„RAZMISLIO SAM O ONOM ŠTO SAM LIČNO NAPISAO U KNJIZI „SOS ZA PLANETU ZEMLJU".
„NA ŽALOST JEDNA OD TIH **ZAMKI** STVARNO POSTOJI, I JA SAM JE VIDEO VLASTITIM OČIMA."

„AKO USPEMO DA PRONAĐEMO I SPASEMO AVALON HILMAN, POSTOJI NADA DA ĆE INCIDENT BITI ZABORAVLJEN...”
„...I DA NIKO DRUGI NEĆE ODLUČITI DA ODE DO TOG DALEKOG I PROKLETOG MESTA.”
„NA HSST-01, VOZU NA JEDNOM TOČKU, KOJI POVEZUJE AERODROM SA CENTROM METROPOLE, POSTAO SAM SVESTAN ČINJENICE DA SE NAŠA TEHNOLOGIJA VEOMA PRIBLIŽILA ONOJ KOJA JE PROIZVELA ONU „STVAR”.”
HSST-01
„TO VOZILO, U STVARI, NI NE DODIRUJE ŠINE VEĆ JURI BRZINOM OD DVESTA ČETRDESET KILOMETARA NA SAT VISEĆI NA MAGNETNIM POLJIMA.”
Isti princip je, omogućio da se izbegne do danas, nezamisliva katastrofa.

IZ PUTNOG DNEVNIKA MARTIJA MISTERIJE...
12. juli... Već nekoliko dana smo izloženi užasnoj spazmi i očekujemo nastavak putovanja.
„TRAŽIO SAM KRAMERA PO SVIM MESTIMA KOJA JE OBIČNO POSEĆIVAO, ALI IZGLEDA NIKO NIŠTA NE ZNA O NJEMU.”
„U BARU, GDE SMO SE UPOZNALI, DALI SU MI NEKA NEODREĐENA OBAVEŠTENJA. SVE ČVRŠĆE VERUJEM DA JE NEGDE ZAGLAVIO.”
„S DRUGE STRANE, SAMO JE ON U STANJU DA ME ODVEDE GORE, POD PRETPOSTAVKOM DA JE RASPOLOŽEN DA TO UČINI.”
IZ DNEVNIKA MARTIJA MISTERIJE...
14. juli... Već smo bili spremni da dignemo ruke od svega, kad se desilo nešto što nam je potkrepilo nadu...

HEJ, STRANČE!
ČUO SAM DA TRAŽIŠ KRAMERA. NOSIM TI PORUKU OD NJEGA.
„KRAMER NAM JE ZAKAZAO SASTANAK U LUCI. TAKSIJEM SMO SE DOVEZLI NA POLUPUSTO MOLO...”
„...SVE MI JE TO MIRISALO NA ZAMKU. BIO SAM JAKO ZABRINUT. NAROČITO ZBOG DIJANE, KOJA JE HTELA PO SVAKU CENU DA ME PRATI.”
„U RUCI SAM DRŽAO SPREMAN MOJ PIŠTOLJ SA ZRACIMA. VLADALA JE SAVRŠENA TIŠINA.

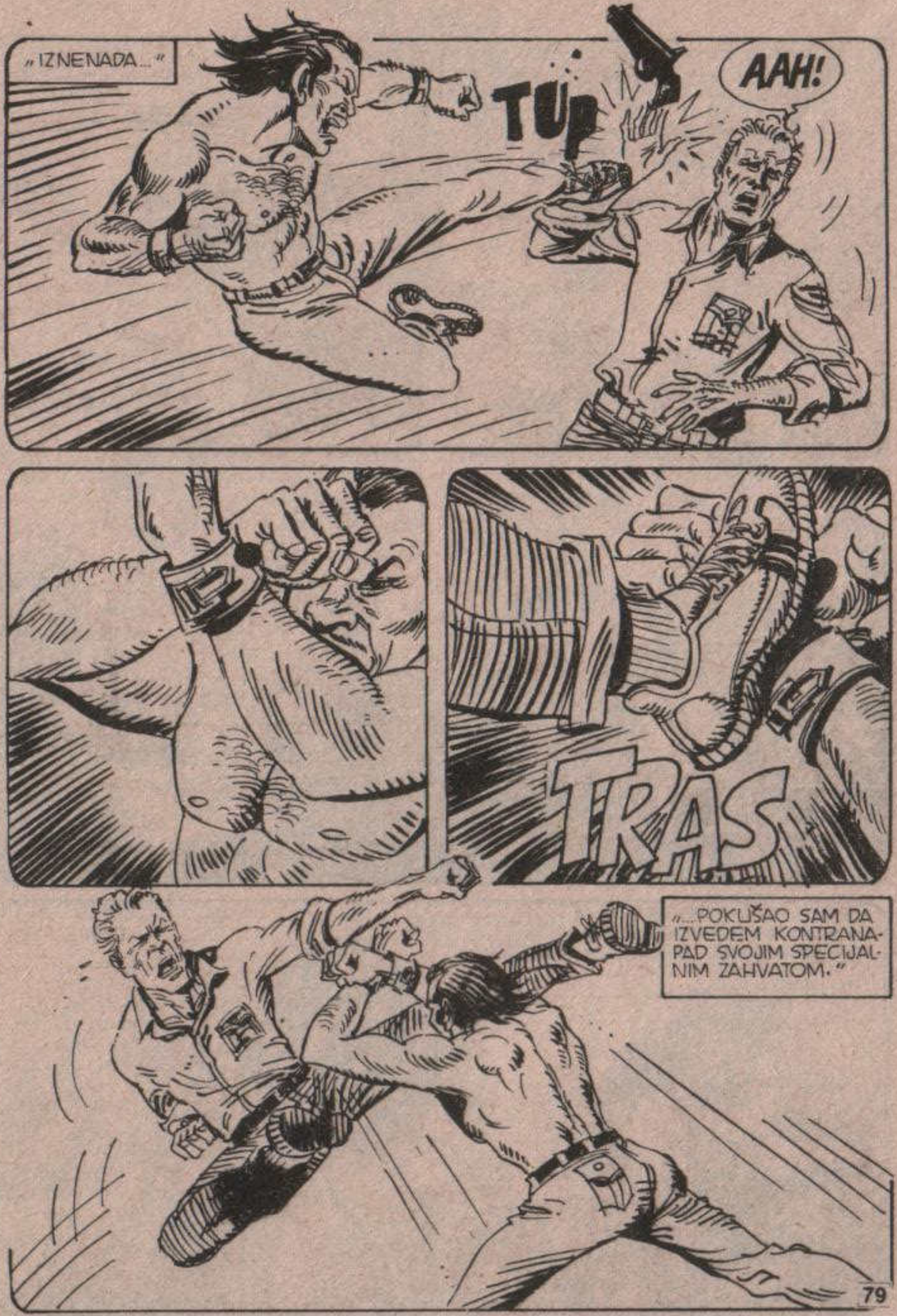
„IZNENADA...”
TUP
AAH!
TRAS
„...POKUŠAO SAM DA IZVEDEM KONTRANAPAD SVOJIM SPECIJALNIM ZAHVATOM.”

KIAA!
TRAS!
„ALI, TAJ ČOVEK JE BIO ŠAMPION U **TAE KON VO**, ISTOČNJAČKOJ BORBI, I SKORO ODMAH ME JE OBORIO."
„ZATIM JE DOŠAO RED NA JAVU. NEANDERTALAC JE BIO SNAŽAN I HITAR, ALI..."

„...ISTOM BRZINOM KOJOM JE MENE POBEDIO, NAPADAČ SE OSLOBODIO I OD JAVE..."
SBENG!
„...ODMAH ZATIM, IZ MRAKA SE POJAVILA JOŠ JEDNA PRILIKA."
NE VERUJEM DA BI I DEVOJKA ŽELELA DA POKUŠA.
A SAD ĆETE MI REĆI ZAŠTO TRAŽITE KRAMERA! SAVETUJEM VAM DA BUDETE ISKRENI!
JA...NE...
VI BISTE MORALI NAMA DA ODGOVORITE. KO STE VI? ZAŠTO STE NAS NAPALI?
VIDIM DA VAM LEKCIJA NIJE BILA DOVOLJNA. HAJDE, PROPUSTI GA JOŠ JEDNOM KROZ ŠAKE, **BELI ZMAJU!**

IZ DNEVNIKA MARTIJA MISTERIJE...
Nije stigao da dovrši rečenicu. Odjeknuo je pucanj...
„...I DEBELJKO SE ZATETURAO, POGOĐEN POSRED ČELA."
ZIP
BANG!
BANG BANG
„NAŠ NAPADAČ POLETEO JE KA ZEMLJI, POGOĐEN DRUGIM METKOM."
ZIP!
ZDRAVO, MISTERIJA! DRAGO MI JE ŠTO SE VIDIMO!
KRAMER!
KO SU OVI LJUDI? ZAŠTO SU NAS NAPALI?
OH, ZA OVE PITAŠ?
RECIMO DA SAM IM... HM... STAO NA ŽULJ, ZBOG NEKIH POSLOVA... DOZNALI SU DA ME TRAŽITE PA SU POVEROVALI DA STE MI ORTACI!

NEDELJAMA SU ME TRAŽILI. OTKRILI SU SE, ZAHVALJUJUĆI VAMA...
DOZVOLITE DA POGLEDAM!
HM, JOŠ DIŠE...
BANG! BANG! BANG!
U REDU. A SAD MI MOŽETE REĆI ZAŠTO STE ME TRAŽILI, MARTI.
...ALI... ALI... VI STE GA HLADNOKRVNO UBILI! VI STE UBICA!
DA JE OSTAO ŽIV, ON BI MENE UBIO... ON JE, TO JEST BIO JE BELI ZMAJ, NAJOPASNIJI PLAĆENI UBICA U OVOM GRADU.
Tako je protekao moj novi susret sa Kramerom. Imao sam mnogo muke dok ga nisam nagovorio da me ponovo odvede tamo gde smo bili prošli put. Naročito mi je bilo mučno da ubedim Dijanu da prihvati njegovo prisustvo. Sad smo ipak, imali malu nadu da sprečimo katastrofu.

PLANINSKI LANAC U BESPUĆIMA AZIJE...
NA VISINI OD 2.400 METARA, MALA EKSPEDICIJA PROBIJALA SE KROZ SNEŽNE SMETOVE. UPRKOS TOPLIM KOMBINEZONIMA I KAPULJAČAMA, IPAK SMO U NJIMA PREPOZNALI MARTIJA MISTERIJU, DIJANU LOMBARD I JAVU...
...KAO I KRAMERA, KOJI JE, SAVLADAVŠI NEVEROVATNE PREPREKE, IPAK USPEO DA IH DOVEDE OVAMO.
...ALI KOJI OVOGA PUTA NIJE NAMERAVAO DA PROPUSTI BILO ŠTA OD PRIZORA.
KRAMER JE PO SVAKU CENU ŽELEO DA NAS DOPRATI DO GRADA: TA NJEGOVA IZNENADNA LJUBAV PREMA NAUCI BILA MI JE SUMNJIVA.
A ZATIM, BILO JE JOŠ NEŠTO ŠTO ME JE, MOŽDA, JOŠ VIŠE BRINULO: **JAVA!**

PRIMITIVNI ČOVEK SE KRETAO SASVIM SLOBODNO PO LEDU.
OVO JE ZEMLJA U KOJOJ JE JAVA UGLEDAO SVETLOST DANA. U NJOJ JE ŽIVEO GODINAMA PRE NEGO ŠTO SE OPREDELIO ZA ŽIVOT U CIVILIZACIJI.
DALA BIH CENT DA POGODIM ŠTA MISLIŠ, MARTI.
CENT?! TAKO SE GOVORILO PRE DVADESET GODINA, DIJANA. UZ OVU INFLACIJU, TREBALO BI DA MI PONUDIŠ NAJMANJE DESET DOLARA.
NO, NISAM MISLIO NI NA ŠTA NAROČITO. PITAO SAM SE SAMO DA LI...
JA ĆU VAM REĆI O ČEMU JE MARTI RAZMIŠLJAO, DIJANA.
PLAŠI SE. PLAŠI SE DA ĆE IZGUBITI JAVU. PLAŠI SE DA ĆE JAVA, KAD SE NAĐE NA MESTU GDE JE ROĐEN, REŠITI DA TAMO I OSTANE.

JA SAM NEKAD IMAO MAJMUNICU. NI ZA TRENUTAK SE NIJE ODVAJALA OD MENE...
„...IŠLA JE SA MNOM I U BORBU... JEDNOM JE ČAK BILA I RANJENA...“
SKVIII! SKVIII!
ZIP
ZIP
TRA TAT TRAT...
BILI SMO NERAZDVOJNI. ALI...
„...ALI, JEDNOM, U DŽUNGLI, IZGLEDA DA JE NEŠTO PREPOZNALA...“
SKVIII!
SKVIII!
„...IZNENADA SE UDALJILA OD MENE. VIDEO SAM JE KAKO TRČI PREMA JEDNOJ GRUPI MAJMUNA ISTE RASE...“
SKVII! SKVII!
ZATIM JE NESTALA... ZAUVEK. ETO ZAŠTO VAS RAZUMEM, PROFESORE MISTERIJA...! JA SAM MNOGO PATIO.

PATILI? NE MOGU DA ZAMISLIM DA KRAMER MOŽE DA PATI! NE BIH VAM TO VEROVAO NI DA VIDIM VLASTITIM OČIMA.
VI NE UMETE DA PATITE. VI STE CINIK. VEĆ STE POTPUNO ZABORAVILI ŠTA STE URADILI SA ONIM JADNIKOM.
NE ŽELIM O TOME DA RAZGOVARAMO, DIJANA. VEĆ SMO SUVIŠE REČI POTROŠILI NA TO.
OSIM TOGA, ENO, JAVA NAM NEŠTO POKAZUJE!
HMGRR! RGHHH!
!
EVO, DOAZIM, JAVA!

HMRR... RGHH...
ALI ŠTA...?!
NEŠTO SI NAŠAO? POKAŽI, DA VIDIM...
HMM...
TV SET
OVDE NEŠTO PIŠE... HEJ!
PREMA ILUSTRACIJI, REKAO BIH DA JE OMOTAČ SA NESNIMLJENOM VIDEO-KASETOM.

OČIGLEDNO, EKSPEDICIJA AVALON HILMAN JE PROŠLA OVUDA... ALI, ČUDNO...
KAO ŠTO SE OBIČNO DEŠAVA, RAZNE USTANOVE SU BILE SPONZORI OPREME EKSPEDICIJE HILMAN, REKLAME RADI... A JA SE VRLO DOBRO SEĆAM DA SU VIDEOKAMERE BILE MARKE KOJA NE MOŽE DA KORISTI OVE VIDEOKASETE.
TO ZNAČI DA SU SE MIS HILMAN I NJENI PRATIOCI NEKOREKTNO PONELI PREMA SVOME SPONZORU.
UOSTALOM, NE VIDIM DRUGO OBJAŠNJENJE. VAŽNO JE DA SMO NA DOBROM PUTU.
NEDALEKO ODATLE, ALI SKRIVENA OD POGLEDA MARTIJEVE GRUPE, DRUGA SKUPINA LJUDI JE ĆUTKE NAPREDOVALA.

IMALI SU NA SEBI VEOMA LAKE TERMIČKE KOMBINEZONE I NAJSAVREMENIJU OPREMU.
IZMEĐU OSTALOG I NEKE VIDEOKAMERE KOJIMA UPRAVO ODGOVARA KASETA KOJU JE NAŠAO MISTERIJA.
NA KRAJU KRAJEVA, VAŠA MISIJA SE, IPAK, SREĆNO ZAVRŠILA, LORDE KANINGEM. MADA NEZVANIČNO, MISTERIJA JE KRENUO DA TRAGA ZA AVALON.
DA...
...MOŽDA JE BOLJE TAKO. DA JE PRISTAO DA ORGANIZUJE EKSPEDICIJU PO NAŠOJ NARUDŽBI, O TOME BI SE SUVIŠE PRIČALO.
MORAM VAM OTKRITI JEDNU NAŠU MALU TAJNU, LORDE KANINGEM.
MI U CENTRU BILI SMO SIGURNI DA ĆE MISTERIJA POSTUPITI TAKO KAKO JE POSTUPIO.
ZNATE, MI IMAMO VEOMA SPOSOBNE PSIHOLOGE. PROUČAVAJUĆI MISTERIJINO PONAŠANJE, ONI SU SHVATILI DA BI BILA DOVOLJNA PROVOKACIJA NEKOG UGLEDNOG KOLEGE KAO ŠTO STE VI, PA DA ON ODSKOČI KAO OPRUGA.

TAKO STE ME, ZNAČI, UPOTREBILI KAO MAMAC.
BAŠ TAKO, LORDE KANINGEM.
UOSTALOM, MI VAS BOGATO PLAĆAMO ZA VAŠU SARADNJU. SIGURNO SE NE MOŽETE ŽALITI...
NIJE BAŠ TAKO!
VAŠEG ZNANJA I RAVNANJA RADI, REĆI ĆU VAM DA SAM PRISTAO DA SARAĐUJEM SA VAŠIM CENTROM SAMO IZ LJUBAVI PREMA NAUCI.
A MOŽDA MALO I IZ LJUBAVI PREMA VAŠOJ LUKSUZNOJ VILI... VAŠEM ROLS ROJSU... I...
U REDU, U REDU, DOSTA!
HTEO BIH SAMO DA NE ZABORAVITE DA SE OVOGA PUTA IZLAŽEMO OGROMNIM RIZICIMA. I MI SMO TAJNO UŠLI NA OVU TERITORIJU.
NIJE VAŽNO. NIKO NE ZNA DA SMO OVDE.
NE BRINITE. CENTAR SE POSTARAO DA RIZIK SVEDE NA NAJMANJU MOGUĆU MERU.

KAS-
NIJE...
FFIIJUUUUU
MISTERIJA, DIJANA I KRAMER SU SE ODMARALI U LOGORU, U ZAKLONU OD LEDENOG VETRA KOJI JE FIJUKAO OKO ŠATORA.
ALI, JAVA JE IZGEDAO UZNEMI-REN. MOŽDA GA JE UZBUDIVALA BLIZINA RODNE GRUDE.
ILI JE NJEGOV TAJANSTVENI INSTINKT OSETIO PRISUSTVO NEPOZNATIH GONIČA.

NA RASTOJANJU OD JEDNE MILJE...
U DREVNOM „GRADU", KOJI SE NE VIDI IZ AVIONA I SATELITA, KROZ MRAK SU SE KRETALE PRETEĆE SENKE.

TRAS!
EEEECHH!.. JEEEEEHHH!..

RCHRRAHHHH!
STO MU GROMOVA!
¡JAVA! ŠTA SE DESILO?
NEŠTO SI „OSE-TIO"? TAKO TI SVEGA, ODGOVORI MI!
HMRRR...

PRIMITIVNI ČOVEK MAHNUO JE RUKOM KAO DA ŽELI DA SE OSLOBODI NEPRIJATNOG PRIVIĐENJA, ZATIM...
MEŠAVINOM „AMESLENA"* I ZVUKOVA KOJE JE SAMO MARTI USPEVAO DA RAZUME, JAVA JE POČEO DA „GOVORI".
*JEZIK GLUVONEMIH.
NAPADAJU TVOJE PLEME? ALI KO, JAVA?
MGRR! RGHRRR!
„PROZIRNE SENKE"?!

O NJIMA MI JE ORLI GOVORIO... A PRIČAO SI MI I TI POKAZUJUĆI MI NJIHOVO PODZEMNO „CARSTVO".
ALI, PRAVO DA TI KAŽEM, VEROVAO SAM DA JE U PITANJU LEGENDA. TOKOM MOG BORAVKA U NEPOZNATOM GRADU, NISAM VIDEO NI TRAGA OD NJIH.
„ALI ONE POSTOJE", NASTAVIO JE JAVA SVOJIM JEZIKOM GESTOVA, „ONE ČUVAJU „VISEĆI KAMEN".
„RETKO IZLAZE IZ SVOG KRALJEVSTVA, A KAD IZAĐU, TO JE ONDA SAMO ZATO DA BI PRONAŠLI ŽENKE S KOJIMA ĆE DA PRODUŽE SVOJU LOZU."
„KAD SE TO DESI, NAŠE PLEME UVEK STRAHOVITO STRADA JER PROZIRNE SENKE NE ZNAJU ZA MILOST."
TRAS!
VMS-17

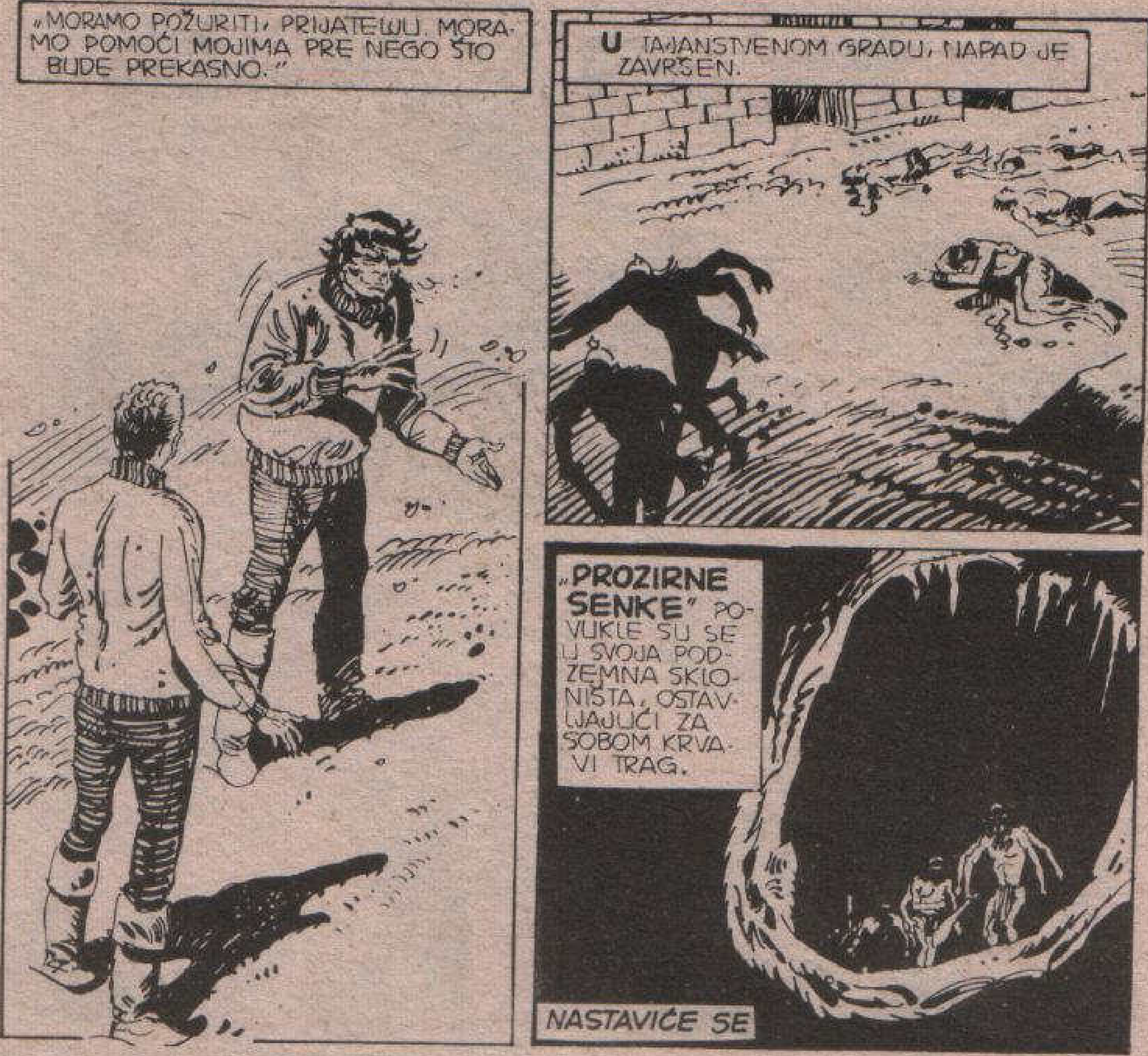

U SLEDEĆOJ, XVIII SVESCI, U NASTAVKU EPIZODE,

JAVA

SE HVATA UKOŠTAC SA ČUDOVIŠTIMA IZ SABLASNOG GRADA

U SLEDEĆEM BROJU

U GRADU providnih senki dešavaju se neočekivani prizori. Tu se sjatilo nekoliko ekspedicija. Strašna bića sa četiri ruke masakriraju mirne, nezaštićene neandertalce, kojima Java nadahnjuje borbeni duh — za obračun sa četvororukašima. Sve to Marti Misterija doživljava u sledećoj epizodi:

ROBOVI STRAŠNOG SNA